ESTABLISHED 1872, NO. 19612 THE SHUN PAO SHANGHAI, MONDAY OCTOBER 17, 1927.


# 申報

中華民國十六年
十月十七號星期一
舊曆丁卯年九月二十二日
外埠三張半 本埠另加增刊一大張
今天本報售大洋四分
第一萬九千六百十二號

今日本報本埠隨報附送天發祥皮貨週刊一張 如有遺漏向送報人索取 甲A4784


## 今日大事記

▲良鄉長辛店間發現晉軍別動隊北京隱聞砲聲
▲涿州一帶晉奉兩軍續有激戰
▲隴海路戰訊沉寂
▲一軍十四師開赴津浦線作戰
▲湘鄂皖財政當局在漢口開三省財政會議
▲粵第八路艦隊編制告竣

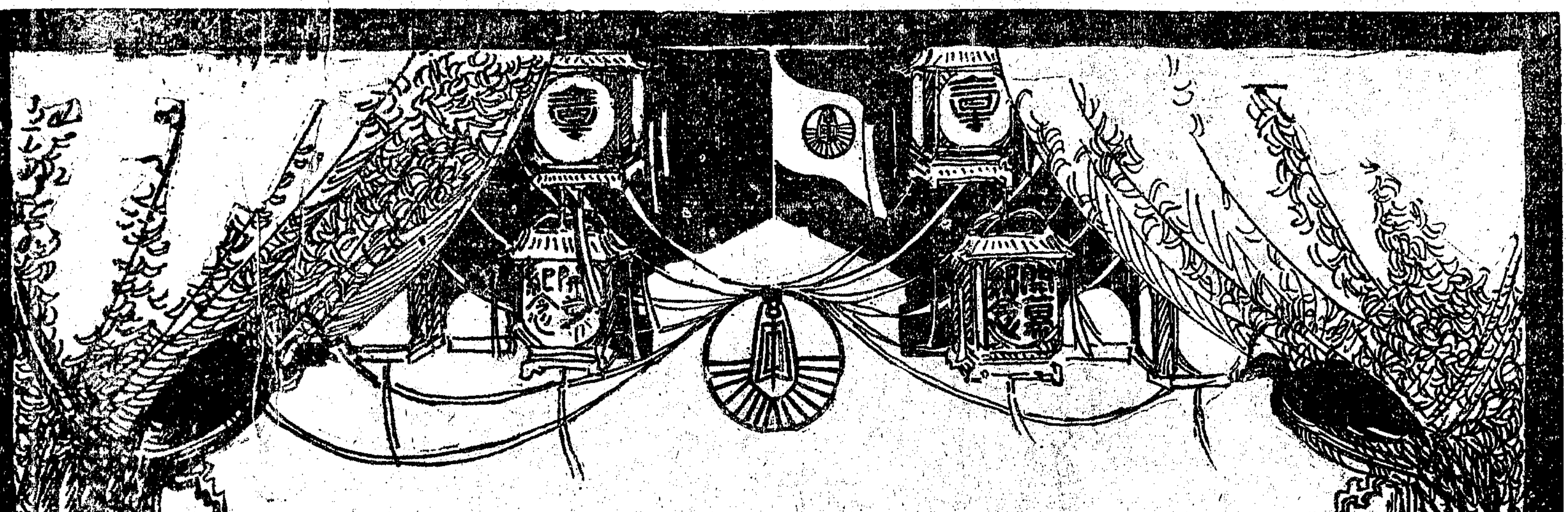


# 三星廠總發行所

## 開幕紀念 廉價兩星期

本廠創設至今已垂十載棉部出品之電光[illegible]毛巾電光布全幅被單床毯檯毯浴衣等百數十種物質精良花樣顏色俱極新穎美觀久洗日曬永不退色早荷國內外同胞稱許爲國貨棉織物中傑出之品且皆爲日用所必需者曩祇注重於各地批發今更謀本埠一般消費者便利起見特將總發行所遷移於南京路石路西首添設門市數月以來社會稱便茲定於夏歷九月二十二日(陽歷十月十七日)舉行正式開幕典禮敬備茶點柬請各界人士惠臨觀禮幷希指教一切並將各種棉織出品今日廉價七折藉資紀念而答盛意

歡迎攜眷同臨憑柬入場備有紀念贈品

三星棉鐵廠總發行所

總經理張子廉謹訂



# 介紹陳志方女醫師

陳志方女士爲大學醫科[illegible]

[illegible]

電話中四○九四 路德鑫里四三○號

介紹人 王一亭 葉琢堂 潘公展 王曉籟 余雲岫 張嘯林 黃金榮 杜月笙 張近樞 虞洽卿 趙晉卿 龐京周

戊A2338



## 王發夫君鑒

爾自八月二十一日出門迄今兩月一無音信妻四處找尋亦無蹤跡現在各處欠人欠款亟待夫君來家理楚翁病甚劇急須與夫見面爾我夫妻結褵二十年平日感情尚洽何以此次出外不通音信究抱何種思想使人不明其相務望見報後速即回家一切之事總有解決方法切莫執迷不悟以貽後悔也

妻蔡氏白

甲A4734



## 周君法仁惠鑒

自月前接到手示後迄今未蒙賜音念甚望見報即請惠臨函仍寄上海哈同路民厚里第八十八號原址得此能達寒舍幸甚幸甚萬乞先期示知俾掃榻恭候光降特佈鵠候福音[illegible]

法禮拜啓

乙A5102



## 前上海總商會舉行之總理紀念週

自今日(上午九時)起改在西門林蔭路特別市黨部三樓舉行希各界一致參加上海特別市黨部



## 華產合作市場

本籌備處設上海新疆路天鑫里念七號

宣言

外貨日多經濟瀕絕國家之破產已兆人民之生計就枯苟不奮起將淪胥矣[illegible]

甲A4769



## 增進溫柔鄉的甜蜜

(舊歷九月二十日起 應時品減價十四天)

全幅被單溫糯服貼，緞花被面，花紋顏色富麗堂皇，三角牌被絮，內外潔白一樣，用耐久，物質是科學化，外觀染有濃厚的美術色彩，精神上能感到強烈的愉快，增進睡眠幸福，乘此減價機會，大可使溫柔鄉增進甜蜜的滋味，被單，被面被絮，一律九折，床毯，門簾，窗簾，自由布長馬夾料，旗袍料，一律八折。

潔白芬香 潤肌美容 自由霜 (定價每瓶四角) 特價二角四分 買一瓶送一瓶

上海三友實業社 門市部 郵售部 (南京路浙江路東)



# 獻寶 快上天發祥看寶去

## 慈禧御筆 大內皮貨

(這纔是好寶貝)

九月二十日起大減價一月

本局歷史雖祇八年因歷年選貨道地定價低廉早已名馳遐邇自上年間到灰鼠王以後顧客益信本局之貨確是高人一等所以營業益盛聲譽益隆本局經理不敢自滿益欲謀所以討好顧客之道是以今春趕早北上親至各出產地搜羅上品皮貨花色繁多應有盡有復蒙至友介紹前清親貴處得到眞正大內所藏珍品皮貨以及外間不僅見之紫貂鬚等等洵爲希世之奇珍幷於該親貴邸中覔得西太后親筆多件尤屬寶貴本局既得此寶物自當供諸同好自即日起陳列號內任人參觀凡有賜顧貴重皮貨者便可贈送慈禧御筆一件這叫做[珍品讓與貴客墨寶贈與高人]

(地址)英大馬路拋球場 (電話)中央一千三百七十八號

乙A4643



# 上海拋球場 乾發源皮貨局

於九月廿二日起 一律切實廉價

輕裘緩帶羊叔子之高風貂蟬銀鞍王昭君之雅韻故衣日身章用以蔽體亦以增榮際此葭霜露白朔風將催轉瞬雪花飄揚重棉不暖未雨綢繆裘衣允宜赶備本號於今春派員分往西北各省及關東口外等處採辦各色大宗粗細皮毛無貨不備運滬待銷茲爲報酬歷年各主顧盛情起見爰於九月廿二日起各貨一律切實廉價敬候各界惠臨選擇竭誠歡迎

電話中央二千號

乙A5181



## 尚小雲特別啟事

小雲此次在大舞臺獻藝再行北旋[illegible]

乙A5158



## 王又宸小翠花特別啟事

今次在大舞臺[illegible]

乙A5159



## 吳昌順啓事

[illegible]

乙A5178



## 廣仁堂衛生藥油

國貨第一靈效

總發行所上海虹口吳淞路金書里門牌八百五十五號。電話北七五四。分寄各廣洋雜貨店藥材店煙紙店代售。如欲外埠經理批發格外克己

甲A4674



## 虹口活人醫院緊要通告

本院粗織力求完妥故稍需時日方克應診而各病家迭來催促特先行診治[illegible]

乙A[illegible]

上海 **老祥泰皮貨局** 抛球場二馬路南首

貨價不合包退還洋

九月二十日起 各貨大減價 奉贈日用品

電話中央八六八七

上海抛球場 **鄭祥泰皮貨冬季大廉價**

▲附送贈品 ▲貨眞價實 ▲包退還洋 ▲電話中央二九三三

九月念一日起

**飲紅茶之益處**

本年我國出產祁門寧州紅茶十餘萬箱，未兩月而運銷英俄者，已佔十份之八，蓋西人素研究飲茶，屢經名醫化驗，證明我國紅茶，備能助胃消食，最滋有益衛生，惟我國人士而沿用淸淡茶，紅茶反漠視之，本公司有鑑於此，特選祁寧紅茶數種，裝璜最新，以供各界採用，庶最有益之飲料，不爲外人奪盡也。

牡丹牌每磅一元七角半 花籃牌每磅一元二角半 孔雀牌每磅一元

各大公司各京貨店均有出售 國內寄費每磅二角

上海華茶公司謹啓 江西路六十七號

**奉贈寶匣簡章**

辦法：購滿本社三星牌出品一元奉贈寶匣一隻多購照贈

三星牌主要出品：香雪膏 牙膏 香皂 香蜜 花露水 生髮油 觀音粉 香水精 軟質雪花精 太后生髮水 三星醬油精 牙粉 各種香水 各種香粉 香蜜膏 雪花精

寶匣內贈品種類：老九章禮券 先施公司禮券 二十四寸眞皮挈匣 德國座鐘 西式圓凳 美術畫鏡 全幅被面 大號銀壺 琺瑯皿具 白銅傢伙 綫毯洋傘 鏡子衣刷 毛巾圍巾 各種日用品 都二百餘種

額外贈品：購滿一元再贈觀音粉一瓶 二元贈太后生髮水樣品一瓶 多以例推

上海河南路四四四號 **中國化學工業社**

批發記賬 交易及有優待 遊者概無贈品

上海新開 五馬路正豐街口 **東南鴻慶酒樓** 念四日正式開幕

東南商務首推滬江菜館林立未見精良本樓有鑒創茲啖光不惜鉅資定建洋房三層樓台客氣充爽交通便利座位舒暢侍役招待伏務有方喜慶事富華堂量頂花園小酌適當中華全席應時鮮嘗南北大菜名菜歐美邦新張伊始特別推廣價廉物美請君試嘗如蒙賜顧歡迎駕降 乙A5137

# 上海交通銀行廣告

本行近因市上發現漢口塗改上海等地名鈔票，誠恐正當商人受意外損失，故一面請求官廳偵緝塗改奸徒及機關按法懲辦，一面通告各界聲明，如有誤收該項改鈔者，可函送本行一律照兌，乃竟有不法之徒乘機將漢口鈔票臨時擦改，希圖朦混，實非本行體恤各界誤收之本意，本行對於是項乘機臨時擦改一望便知之鈔，與眞正誤收者不同，惟有認爲故意僞造，依法處理，藉免擾害商市，至本行在蘇浙皖三省所發各地名鈔票，仍照向例各地均可照兌，特此廣告，維希 公鑒

**中法儲蓄會十月份第一〇九次開奬號碼登在本報第三張第九版** 乙A5126

**便宜月份牌**

本公司每年所印月份牌因定價便宜印數又不拘多寡所以歷年來銷數極旺除原有花陰綺思圖水滸英雄李闊忠義堂賣油郎獨占花魁女楊貴妃出浴以上四種仍照原價每百張洋十元至少以二百張起印套印牌號加印工亦不因今年工昂而漲價也今庚又新出極精美時裝美女幽閑戲兎每千張定價一百三十元深閨張一百十五元印數較少套印牌號工資外加函索樣張每張須附郵票二角即班同件 上海望平街元益印刷公司啓 5061乙A

**華一煙草公司新出各牌香煙** 露佈

本公司所出出品 海鶴牌 玉愛牌 龍玉牌 玉蜂牌 御蜂牌 芝蘭牌 確實精良 商標經向 法租界 註冊 金龍牌 金蝠牌 二種香烟早已風行全球 如同業中有金銀牌白金牌相同者請於三期內接洽 一八二號本事務所 電話中央八三六九 A4722

**四明船業公所通告**

本公所於本月十九日二時召集兩北船戶振餘開會首先提議杭州平橋石子水脚爭執良久業經全體議決每噸按照原價目增加一角計大洋一元七角核算是項價目准於十六年陰歷十二月初九日(即陽曆一月二日)爲始一律實行按所有經過關卡稅捐及江浙省政府臨時附加稅等項開銷恐捐票概由船家行客擔認與本公所無涉特此登申新兩報通告外印有價目表分別詳細務望注意乃荷 四明船業公所謹啓 乙A5104

**江永輪船被難船員家屬會緊要通告**

啟者本會承國民政府調查整理招商局委員會函飭招商局領款辦理被難船員家屬恤金，當派代表遞送照單領款……再給二百元領過二百八十元者再給二百念元領過三百元者再給二百元領過四百元者再給一百元各家屬務必親到否則其所委領款人是否正確速來證明萬勿因循自誤特此佈聞 經察覺定即按法嚴究自陰歷九月廿二日起至十月初六日止 乙A5173

**華南影片商注意**

啟者慧冲影片公司最新出品「水上英雄」一片爲張君慧冲導演兼主演最得意之傑作內有海上格鬭孤島飄流危險異常武術精勇爲歷來武俠影片冠益以劇情曲折佈景宏麗尤爲難得凡該片廣東全省及香港澳門之映演權已有鄙人出重價購得如有欲得該片上列各地之映演權者請移玉至博物院路念九號明華貿易公司與鄙人接洽可也 明華貿易公司方勉夫啓

**風流少奶奶 風頭**

新人公司任矜蘋所導演之「風流少奶奶」名劇。既三演於中央大戲院。又兩演於新中央戲院。觀者數萬人。售座萬餘元。已經出足風頭。昨日本院初演之議片。益以「上海歌舞團」之歌舞。明月音樂會之晉樂。有觀衆擁擠。立無餘地。風頭之健。爲從來所未有。今日夜歌舞節目。僞富有藝術意味之歌舞劇本二齣。蝴蝶女歌舞家十二人。合歌演之。足使觀衆快樂。仕女不多。務乞各界提早到院。

**注意** 上海歌舞劇團明月音樂會應南通之邀。前往演奏。故本院該團二日。明日加演一天。夜間時間所迫。特別注意。

八仙橋恩派亞戲院啓

今日日夜 歌舞表演 劇 三蝴蝶

---

**白獨聖手** 桃蘭昌醫師係美國本薛文尼大學醫科博士自返國後歷任中外各大醫院花柳科專門醫師事歷……診所在寧波路四川路轉角 診時上午十一時至下午六時 星期日上午休息

嚴命 **徐樸誠啓事**

諏夏曆十月初二日即陽曆十月廿七日爲三男錫麒字雲訪授室……乞早光 不勝榮幸之至 滬寓英大馬路大慶里一〇五號 電話中央六六〇四號

**上海磚灰業全體同業啓事**

敬啓者上海磚灰業互市場通告第一號內所載各節……同業所組織之……家之全體大會付表決……十八日開會……市政府……承認合併……聲明 甲A4798

**上海特別市商民協會煤業業會籌備處成立通告** 一號

本會籌備處於十月十六日奉到中國國民黨上海特別市黨部商人部第九四號委任狀內開茲委任……生沈錦洲……爲上海特別市商民協會煤業業會籌備員此狀等因奉此籌備員等遵於即日就職依法進行特此通告 乙A5171

**上海磚灰業互市場通告** 第二號

爲通告事本市場定於本月十八日開始行使職務於是日起所有上海市內之石灰磚瓦……須先行報由本市場核准方可裝運……如違背本市場定章者一經查獲處以十倍以上二十倍以下之罰金并將串同私運之船戶或車輛一併充公……中華民國十六年十月十五日 主任委員

**江蘇全省煤油特稅總局通告**

逕啓者本局業經設立在西門老西門……地點……於本月十五日啓用除呈報外特此通告 電話南市七三一號 黃良煒全啓 乙A0215

**江蘇戒煙藥品專賣處信遠公司催告各縣分處承商領取鈐記委狀緊要通告第七號**

本公司奉財政部核准承辦江蘇省戒烟藥品專賣所有各縣分處……承辦者已經確定……速來本公司領取鈐記委狀……倘有延誤……自誤特此通告 乙A5067

**江蘇全省戒煙藥品專賣處信遠公司招商承辦上寶兩縣分支處及江北區域分處通告**（緊要第八號）

本公司承辦江蘇全省戒烟藥品專賣事宜遵照財政部批約規定得於各縣設立分處……茲將上海寶山兩縣分處劃爲兩區……招商承辦……詳細章程本公司面洽 乙A5062

**滬甯鐵路管理局標購機車用煤廣告**

本路現奉核准招商投標承辦上等機車用煤五萬或十萬噸有願投標者可向上海北站材料處領取章程 CA454

**出售小輪船**

茲有小火輪一只長八十五尺闊十四尺每小時速力行八海哩載人可坐二百客載貨可容二十噸欲購者請惠臨四川路二百十五號本公司接洽可也 泰利公司啓 甲A4629

**招商局江順快輪**准於陰曆九月廿二日禮拜一開往長江各埠 本輪賬房啓 乙A5084

**廉州快輪**准於本月十八號結關開往汕頭廣東香港各號 如有貨件請惠臨本公司接洽爲荷 上海輪船公司啓 仁記路三十五號 電話中五六七五 乙A5140

**華平快輪**准於陽曆十月十九號開往漢口宜昌兩埠 船泊南市大通碼頭 南華輪船公司啓 甲A4746

**招商局新華快輪**准于念三日即禮拜二晚直放廣東 本輪賬房啓 乙A5141

**德和祥**經理**富士丸快輪**准於十九日午開往海州大浦

敝輪前因謠防該埠土匪危險爲愼重貨客安全起見不得不停……如有貨件裝載請惠臨接洽 甲A4776

**台州商輪公司通告**

啓者敝輪准於九月二十四日(星期三)由申開往定海石浦海門即於九月廿七日(星期六)由海門開回石浦定海上海嗣後每逢星期三由申開台星期六由台開回申七日一週風雨不更倘蒙各貨行號東裝貨物請早日駕臨接洽不勝歡迎之至 十六舖大達里台州商輪公司謹啓 乙A5170

**九江招商局啓事**

本埠盛慶棧代發號起存本局棧房客器一千八百七十八件于乙丑年夏曆十二月十四日在本局押銀……業已兩年之久本息計算共銀五千九百十二兩零六分今以登報之日起以一個月爲限如再不來繳款贖貨則本局即實行拍賣備數不敷仍追經手人補償特此聲明 乙A4965

**常熟新開大有碾米廠啓事**

啓者敝廠承盤大盛廠全部機器生財就原址繼續營業曾以大豐敝名義登報聲明該廠牌號未定現經各股東議決改爲大有所有大豐暫代名義認爲過渡無效茲敝廠改組就緒謹於即日先行交易消吉開張如蒙惠顧敝廠歡迎 乙A5110

**上海特別市衛生局試驗所遷移通告**

本局即日遷入南市毛家衕衛生局內辦公惟試驗器械種類繁多拆卸裝置頗費手續爰定自本月十日起至試驗所工作暫時停止俟遷移竣事即可繼續工作當再通知此佈 戊A3280

**中國國民黨上海特別市黨部商民部改稱商人部啓事**

頃奉中央電令改商民部爲商人部除遵照辦理外特此公告

**中國國民黨上海特別市臨時執行委員監察委員就職典禮**

茲定本月十八日上午十時假九畝地新舞台舉行 務希各界屆期前來觀禮除發柬通知外恐有未週特此通告 上海特別市黨部啓

**國民革命軍第一軍軍司令部副官處啓事**

本軍現製就官佐出入證章二種(一)特別證章爲銅質盾形斜紋紅藍白三色及青天白日(二)普通證章爲銅質斜方形之青天白日滿地紅國旗案經分發佩帶所有以前之第一軍第一縱隊指揮部各種證章符號應一律作廢特登報聲明

**西北國民革命軍東路軍協攻徐海魯直各路前敵總指揮啓事**

本軍張副總司令現遴選本軍參謀……進赴東路協攻事宜遴即各率所部分途出發集中徐海一帶會同北路各軍合力協攻直魯此間後方一切未結事務已由副總司令委託本軍劉總參議鳳昌駐滬督察處理……信員一人在申辦理運輸給養通訊等事自此登報之後各軍統兵長官倘有逗遛不進貽誤作戰時機或有假借本軍名義敗壞本軍軍譽情事一經查覺定即電請取消除號依法嚴辦不貸特此通告 乙A4762

**國民革命軍第一軍交通處教練所通告**

爲通知事我軍行將北伐本所招致學兵定本月十八日截止即於是日午前八時在上海豐林橋大操場考試凡報名青年同志確能忍苦耐勞具有犧牲精神志願入伍者可按時與考此佈 甲A1084

**國民政府交通部通告**

爲通告事照得本部公佈輪船註冊給照章程及三月各輪商依限來部呈請領照者尚屬寥寥查照章程第十七條之規定逾期未領者即由海關將船牌調銷等語除分令各海關遵照辦理外合亟登報通告仰各輪商趕於限期內來部領照毋稍延誤致干未便再執照內除已公布之應報事項外另增輪船建造年月日造船廠名及地點一欄嗣後各輪呈請註冊給照時應一律填報其已呈請有案者亦應遵照補報併仰知照特此通告

**中國救濟婦孺總會敬謝松廬大善士慨助經費洋壹千元 珍五居士壹百元**

敬啓者本會向無的款全賴中外善士協力捐助當此時局擾攘之秋捐款已成弩末本會經濟益覺困難前經董事會議決添請新董共同維持茲蒙新董事經募松廬大善士捐洋壹千元珍五居士大善士捐洋壹百元共見熱心慈善慷慨好施拜領之餘同深欽佩除當掣收條分送外特此登報鳴謝以揚仁風 上海北河南路洪福里五十一號中國救濟婦孺總會會長王震徐懋等全啓 戊A3316

**諸暨育嬰堂敬謝善士**

孫務本君捐洋一百元 朱立峯君捐洋二百元 隱名氏捐洋一百元 由周介堂君介紹 除當掣收據外謹登報端以揚仁風 經董 金鼎銘 張池香 孫誦洛 全啓 甲A4758

**仁濟醫院啓事**

本院蒙德和洋行東李思德君遺囑捐助巨欵同人茲遵其遺囑將本院名稱改爲德和醫院藉副李君利物濟人之至意用特登報聲明諸希 公鑒 名譽秘書依理士頓奉院董命謹啓 乙A4528

依時活用之黨化教育課本

# 小學黨化教材

□秋季三冊出齊 每冊定價八分 (另編參考書不日出版)

本書係蒐集各種黨化教材編成，可以隨時隨地適合各種教科書中施教。其性質與活葉本教材相似，故按時抽出插入原來所用教科書中施教。

已經開學各校，仍宜購用。全書計分三組：第一組供小學一二年級用；第二組供小學三四年級用；第三組供小學五六年級用。每組分秋季與春季始業兩冊，秋季三冊，春季三冊。現在秋季始業的三冊都已出版，內容在一二三四年級用的有國語、社會、形象藝術、工用藝術、音樂等教材，在五六年級用的將社會一科改作公民、歷史兩科。材料新穎，編制活潑，極合實施黨化教育的學校教科之用。

新時代教育社出版 商務印書館經售



商務印書館精印

# 夷堅志

定價十二元 特價八元 郵費五角

陽曆本月底截止

書凡甲乙丙丁四志並支志三志志補再補共二百六卷由張菊生先生校補訂正而成原書久無全帙經此整理大致完備愛讀宋人小說者務希即時惠購免失特價機會 全部二十冊精裝二函



# 現代評論

一四九期 出版了

時事短評：雙十國慶宣言……外交空氣的今昔……雙十國慶的感慨……奴才與人才…… 致文……彭學沛……字文

從經濟上觀察中國的社會政治(二)……楊端六

「孔雀東南飛」的年代……胡適

毀滅的精神(續)……實味

▲編輯所 上海法租界勞神父路 ▲發行所 上海白克路北河路八號 ▲經售處 各地商務印書館及各大書店 ▲定價 每週一冊五分 全年二元



江蘇省黨部宣傳部叢書

# 中國解放之敵

胡夢華先生著 實價四角

▲欲知八十年來中國民衆受宰割之原因者不可不讀

▲欲知十六年來中國禍亂相因民不聊生之癥結所在者不可不讀

▲中國國民黨員從事宣傳事業與農工運動者不可不讀

▲中國國民有志救國與熱心中國之解放運動者不可不讀

江蘇省黨部宣傳部叢書

# 訓政之理論與實際

滕固先生著(不日出版)

南京花牌樓 中央書局發行

▲上海民智光華泰東羣衆各書局外埠各大書店均有代售

甲A4787



# 中國書店丁卯年第二期新舊書目

現已出版 函索附郵二分 上海西藏路大慶里一百十號 戊A3319

許穀人編輯 文文山年譜 鄭延平年譜

宋季文天祥明季鄭成功俱爲吾漢族偉人茲特編成年譜頗資文學家及史學家考證仿古精印毛邊紙各一冊文譜實價四角鄭譜實價三角 寄售處 西藏路大慶里中國書店三馬路蟫隱廬卡德路安里知無涯齋 甲A4753


# 上海法科大學緊要啓事

本校現因副校長潘大道被人暗殺法捕房以偵査期內爲謀學校安全起見須暫停課數日除電催校董事長回滬維持外茲另設辦公處於法租界望志路仁壽里十九號所有本校函件均請交該處有事幷向該處接洽可也此啟 戊A3307

# 上海法科大學學生公鑒

本校褚董事長業已回滬現定今日召集董事會限三日內當有具體辦法諸生靜候解決可也 上海法科大學啟 十月十六日 戊A3328

# 上海南方大學校友公鑒

吾校校友前後已逾萬人別離之後散在各地音訊莫通重晤實難各校友之狀況無從探知現因團結精神起見暫假新閘路有餘里滬濱公學爲通訊地點凡我職教員暨新舊同學務希將現在通訊處見示爲要特此通告 甲A4812

# 浙江公立工業專門學校畢業同學會啓事

本會定於十月廿三號在母校大禮堂開常年大會屆時務祈諸會員出席爲盼 A3317

# 國立第四中山大學通告

本大學開學已將屆三週所有未經到校諸生統限於十月二十日前一律到齊毋再延誤除因故請假諸生於本學期內准予休學外其他逾限不到者無故曠課者概行除名特此通告 戊A3285

# 國立第三中山大學布告 第二號

案查本大學於本年八月一日成立承國民政府教育行政委員會之命綜理浙江大學區內一切學術文化及教育行政事項自本大學成立之日起浙江省政府教育廳即於本年七月三十一日撤銷其職權由本大學行政處接收業經分別通令浙江省政府各機關及各教育機關在案乃近聞各處來文尚有稱本大學爲浙江省教育廳者殊屬誤會特再通告各省內外各機關此後如有與本大學文牘往來者須稱本大學之公文概不明統系合併布告週知此布 戊A5163

# 國立第四中山大學淮安女子中學校招生

招(一)額 初中一年級五十名初二插班生十五名高中師範科一年級插班生二十名 (二)考試日期 十月廿九三十兩日 (三)報名手續 繳試驗費一元(不退還)隨帶畢業或修業證書并最近四寸相片一紙 (四)報名地點 淮安本校或淮陰中學(須於前三日至本校) (開學日期)十一月一日 戊A3254

# 國立第四中山大學淮陰農業學校招生

(設科)本校應江北社會之確實需要先辦農蠶兩科(農科注重畜牧麥作棉作雜糧果樹蠶科注重製種育蠶) (宗旨)實行黨化教育造就農蠶技術人才改進農村組織增進農民生活爲宗旨 (入學程度及名額)預科一年級六十名以完全小學畢業能耐勞者爲合格本科三年一年級四十名會在初中修業二年持有修畢證書或有相當程度矢志從事農業者爲合格 (報名日期)自即日起至十月十九日止 (試驗日期)十月二十日(陰曆九月廿五日) 如因路阻得隨到隨考至十一月三十一日止(陰曆十月初七日) (報名手續)投考者須持有本人最近四寸照片一張畢業證書或修業證書並繳納試驗費一元試驗費無論取否概不發還 (報名地點)本校或淮陰城內第四中山大學淮陰中學(校址)江蘇清江浦北門外 戊A3215

# 國立第四中山大學淮陰中學校續招高初中插班新生

考期十月二十七二十八日欲知詳情請查九月二十三至二十九日申新兩報本校第一次招生廣告或向本校函索簡則

# 國立勞動大學勞農學院招考男女生本科

廣告 (一)名額 五十名(二)報名 十月十五日起至二十四日止(三)考試 初試十月二十五日 複試 十月念九日(四)資格 中等學校畢業及有同等學力者(五)報名及考試地點 本大學勞工學院(江灣火車站) 招生簡章及組織大綱可函至勞工學院報名處索取 戊A8294

# 鎮江寶蓋山崇實女子學校照常開學通告

# 上海法租界中華義勇團招募團員限本月二十五日截止報名

徐家匯路廿號團部辦事處啓

# 華安汽車有限公司開幕廣告

本公司業已裝修完竣擇於十月十九日正式開幕備有最新式一九二七年所造之皮卡輻蕩各色汽車多輛專供各界接送往來迅速舒暢行駛穩妥租價低廉並雇有能手駕駛人以求安全乘坐如有汽車用件如汽油車胎等等均備發售茲承各界諸君賜顧請至虹口西華德路轉角天潼路廿七號電話北五一零二 甲A4938

# 介紹醫師張堅忍先生

先生畢業於浙江公立醫藥專門學校曾任杭州浙江病院醫師多年妙手回春蜚聲遐邇茲應同人等敦勸來滬內外科尤精每日就診者數百人無不應手而愈茲經各界同胞知所問津爲介紹於此(診所)西藏路宵仁里五百八十號肺癆花柳等症用爲介紹 (電話)中央九三四〇

介紹人 程樹森 金寶善 范桂馥 江家楣 張季貴 吳毓騏 呂啟流 汪于岡 張士德 李維孝 潘公弼 姜品良 陳朵如 吳挹清 潘宜之 洪明度 李毅莪 沈翃 胡鑾基 胡鈞 蘇顧公穎 顧聲耽 陳世豫 余雲岫 汪企張 薩鎮冰 乙A5150

# 介紹儒醫

乃仍先生係名醫吳紫翔先生之乃姪幼承家訓精通岐黃不日來滬即設診所於本埠凡遇疑難病症無不應手而愈並爲積善之家良醫顧心方尤擅婦孺 介紹人 青浦顧惠康 京師顏鑑 王一亭 朱錫百 潘伯良 沈商善 陸鳳竹 王慎言 甲A4749

# 白濁電療術

本社乃白濁專家德醫姚菊岩主任專治各種新久淋濁均採用德國最新根本療治且以斯症之傷害不易斷根係由微菌傳染潛伏尿道深部所致斷非注射內服所能根除或僅見效一時每易復發久之漸成膀胱炎及各種難症本社特聘德國醫學博士發明各種治濁新法治療舊久不發惟有應用本社德國新藥及新奇電療法可即刻止痛使膿濁速愈…… ●診所 四川路北京路口工商銀行隔壁 ●診時 上午十時至下午六時星期日下午停診 A5160

# 訃不週

先考尚士銓公慟於民國十六年十一月十五日巳時以熱病卒於正寢距生於民國紀元前五十七年舞等亦侍隨在側 ……哀此訃聞……舞等親視含殮即日遵禮成服……孤哀子萬舞等謹啟 甲A4788

# 德祥莊懸賞緝拿

馮子靜 陳德僧 [illegible]

# 杭州湖墅絲業樂會堂失竊賞格

[illegible]

# 被竊墨硯賞格一百元

本號於本月十五號上午一時至五時之間被竊去CTC皮箱一隻內裝 [illegible] ……如有人能將原物送還者酬洋一百元…… [illegible]

# 尋屍賞格

啟者 [illegible]

# 史麟芳啓事

謹啟者鄙人律務事處現在北京路六十四號五樓電話中央三八一五號即楊蔭知律師事務所凡前蒙友委託辦理事件手續未清者以及國東等件概請按上述地址投遞或駕臨該處面洽爲荷此啟 戊A515

# 蔣保釐律師代表談葛丹鳳女士駁覆談子卿啓事

[illegible] 戊A4758

# 莊鼎勳律師代表匯生皂廠股東代表成煒章啓事

任周鼎勳君爲該廠經理剩周經理無故多日不到廠辦事廠務荒廢大局攸關股東爲維全廠外所有周君對本廠非業務上所應行爲種種手續行爲各股東絕對否認本廠概不負責特此聲明 乙A5169

# 律師戴景槐受任上海儀器文具公會常年法律顧問

事務所 上海北市寧波路四八號 電話中央六五五五號

# 戴景槐律師受任會文堂新記書局經理徐寶魯(一名源泉)法律顧問啓事

本律師茲受會文堂新記書局暨經理徐寶魯(一名源泉)之聘爲常年法律顧問嗣後對於本書局暨徐君個人之營業名譽財產等法益均有保障之責此啟 事務所上海北市寧波路四二八號 電話中央五五五號 乙A5077

# 江一平律師代表萬平會計師陳雲記營造廠錦泰祥烟紙店清理通告

事務所四川路四一八號三樓 電話中央七八七一 乙A4884

# 律師沈越聲代表張夏蘭警告徐有金緊要啓事

[illegible] 事務所四川路一八二號 電話中央 乙A3244

# 張德欽律師受任天影氏創設亞東魔幻研究學社法律顧問

本律師現受天影氏創設亞東魔幻研究學社之聘常年法律顧問嗣後如有侵害該社權利或仿造該社所用各種物件以及種種法益者本律師當依法負保障之責特此通告 事務所四川路一四一號 電話中二九七三

# 林紫慶律師代表周如霞女士聲明解除婚姻關係

據當事人周如霞女士聲稱氏於丁丑正月廿四日憑媒與程鏞爲婚自入門後已閱十稔程鏞不務正業且性情暴戾常加虐待…… [illegible] 事務所北京路一百號 電話中央四七〇一

# 大律師虞裕行代表朱鳳池王鼎 經理 毛祝三君 暨 如龍君 諸玉堂 聲明

據當事人諸玉堂聲稱 [illegible] 北京路九十六號 電話中央六五五四

# 費席珍律師受任 [illegible] 法律顧問

[illegible] 乙A5103

# 張元枚 韓祖植 律師受任東南醫科大學暨東南醫院常年法律顧問 此佈

# 戴成祥律師受任 同泰義記紗廠 盛布莊 常年法律顧問 通告

[illegible] 甲A4780

# 黃誕文律師代表葉良聖聲明遺失租摺

茲據葉良聖聲稱有上海廿五保十三圖…… [illegible] 乙A4838

# 上海公共租界臨時法院公告

[illegible] 律師沈越聲 錄登 戊A3152

# 南通張謇啓事

[illegible]

# 謝葆生啟事

夏正十月初三日爲小兒文元授室假座西藏路爵祿飯店敬治喜筵恭請光臨除爾東奉請外誠恐役力不週或遠道親友地址遷移郵局無從遞達特再登報奉邀務乞屆時早光不勝榮幸之至 寓愛多亞路五福里西七三九號

# 李紹曾啓事

[illegible] 乙A5099

# 蔣毅啓事

[illegible] 甲A4769

# 吳南浦啓事

近來老病侵尋所有各公團慈善機關等公益職務殊無力兼顧除分別具函辭職外特再登報聲明 A4773

# 李壽雍啓事

[illegible] 戊A3630

# 徐慶庚啓事

本人日前在法租界失去淞滬衛戍司令部職員徽章一枚除呈報作廢外特此登報聲明作廢 A4783

尹肆好堂啓事

啓者敝族尹源之子姪前被匪綁贖央湖堂弟尹潤之族匪信所載傳尹潤之到案取明並無縱蹤疑亦無憑潤情事由二區署長呈匪案並未追究而尹潤之亦無縱容不正行爲恐外間不明眞相特此登報聲明伏希公鑒　尹肆好堂謹啟

陳勉吾啓事

鄙人前室卓己離婚業既在甯與莊女士蕙芬正式結婚誠恐傳聞失實特此聲明謹啟

上海銀行公會會員銀行

浙江實業銀行廣告

本銀行資本總額二百萬元公積金七十四萬元辦理定期活期通知信託各種存款定期抵押放款押滙押現國內滙兌（各大埠均有代理機關）國外滙兌（特設專部辦理各國大埠均可通滙）信託部（一）代客買賣公債股票代收利息出租新式保管箱保管貴重物品及其他商業銀行一切應有業務存息從優欠息從廉手續迅速並附設儲蓄處辦理各種儲蓄存款訂有細則承索即奉如蒙惠顧無任歡迎

上海總行　漢口路三一二號　電話營業室中央七一二二　經理室中央七一二四

漢口分行　湖北街二六〇〇號　電話營業室三三一二

杭州分行　保佑坊七十六號　電話九〇

虹口分行　上海虹口百老滙路一二八二號

上海中國農工銀行增設儲蓄部

本行爲獎勵儲蓄起見特添設儲蓄部辦理各種儲蓄存款手續簡便

定期・活期・零整存付・整存零付・利息優厚

有志儲蓄者幸勿失之交臂

▲行址　北京路河南路東首一〇四號　電話　經理室中央八五二九　營業室中央八九九五

真堯泰啓事

堯泰前奉福建財務委員會委長江部財政處五月間發印成册分送省內外各機關各同志至六七兩月以暨暫令裁撤即將交代八月間已將册報十一本聽候接收乃因各縣未到之款五百餘元早經解省到省辦理以外間不明眞相誤會混侵吞堯泰自當束身待罪以重紀而肅國法謹將武人土豪劣紳自所難免茲再將各項收支總數舉其大端以告用明眞相至詳細收支數目已送呈主管機關審核矣如有含混侵蝕甘受國法......公鑒

▲收入▼（稅捐）三六七九元　（田賦）五三一四元　（菸酒）二八一八七元　（屠宰）二八四七三元　（印花契稅）一三二一元　（防務捐）一三一九元　（禁烟）八二三三元　（船牌捐花捐猪捐牙稅）一五二七元　（買賣捐鹽紙木捐）二一九一元　（各縣年節關派欵）一〇四七九元　統計一五一七一三元　▲支出▼（抵撥）六四二二二元　（批解）六三〇三七元　（坐支）二四四五四元　統計一五一七一三元



氣逆

肺爲呼吸之器，藏痰之庫；痰而過多，則阻塞氣管，於是呼吸不暢，成氣逆之險症！

凡氣逆者，速服艾羅療肺藥，有驅痰之奇功，將肺部頑痰驅出，氣管自然宣通，肺管既通，呼吸暢而氣逆自平矣；試服一瓶，即見奇效，

大瓶二元　小瓶一元二角五分

上海三馬路中法藥房發行　各省分行及國內外各大藥房分售



金鼠牌香煙

何以金鼠牌香煙能銷行遐邇歷久不衰？

無他以其煙味好價錢巧與尋常不同耳！

華成煙公司出品


## 時評

### 用權難　（冷）

人人均感得權之難而不知用權之更難不知用權之難故無時無地而無不爭權以爲志之不行願之不如皆不得權之故也一旦得權則舉措如意矣而不知得權

而不用是爲棄權我苟棄權必有代我用之者而其權即旁落用權而不充其分則所事不能進行日即萎靡而權且自削用權而過於其量則流於專橫使人多生反感而終至於被奪故近時以來爭權者多而不得一善果者皆不能用權之故也

權者公器也得權者不過因其地位代此公器以施行耳故用權者原無可以借此行私權者有一定之界限也在其界限者勢力雖小而不可棄不在其界限者勢力雖大而不可借自權勢與權力之說混稱以後一若勢之所及即爲權之所及力之所及即爲權之所及權既漫無界限而用之者遂專憑一己之喜怒好惡任意以爲是非特不能用權且亦不知權之果爲何物也

## 本館要電

## 北京附近發生戰事

▲北京前日隱聞砲聲
▲良鄉長辛店發現晉軍
▲晉軍現尚固守涿州

[天津] 涿州被佔消息、官方亦承認、謂帥府就近調大隊圍攻、晉軍已在甕中、但據外訊、良鄉長辛店間、又發現晉軍別動隊、路斷訊阻、此間尙未得眞相、（十六日下午五鐘）

[北京] 報載昨晨京內隱聞砲聲、係奉軍擊退齋堂晉軍、使團謂晉軍近數日零碎活動甚力、後方無主力大隊、成功不易、（十六日）

[北京] 報載長辛店南方晉軍騎兵一連、向琉璃河敗退、（十六日下午六鐘）

[北京] 官訊、現張湯等部大軍雲集下花園間、宣化張垣、可指日全克、（十六日下午八鐘）

[北京] 報載涿州晉軍、猶在困鬬、鄭作華于芷山、在永樂村督戰、涿州東門無晉軍等語

[北京] 京漢南行車、今日開長辛店、至涿州之晉軍、官方謂張學良之重兵一到、即可解決、（十六日下午八鐘）

[北京] 今日飛機到涿州城視察、晉軍未放一槍、認無抵抗奉軍之力、（十六日下午八鐘）

[北京] 昨日奉軍經過宣化張垣後、前鋒直到郭磊莊、今日路局息、奉軍仍將再行確實佔領宣張、預計正式克復宣張電報、不日可到、（十六日下午八鐘）

[北京] 官息、湯玉麟高維嶽於寒晚赴宣化督戰、（十六日下午五鐘）

[北京] 奉軍第五路張學良軍、連日與晉軍激戰、前綫無甚進展、京綏路奉軍右翼第二十六旅、與晉軍亦正在激戰中、（十六日）

[北京] 十四張韓官電、涿州完全克復、十五官電又云、本日下午一時、學良由保北上赴涿、携衞隊兩團、二十五師兩團、往攻擊涿州晉軍、業將涿州包圍、以大砲轟擊、敵已不支、今晚可退出、京保電報、本日已通、火車正連夜趕修鐵路、（十六日下午六鐘）

[北京] 王琦由門頭溝電告、佔領京西大塞嶺、（十六日下午六鐘）

## 東南各軍向北進發

▲明光以上孫軍盡撤

[鎭江] 一軍十四師、今日下午開赴甯垣、轉赴津浦綫作戰、（十六日下午十鐘）

[鎭江] 一軍二師、將由滬來鎭、（十六日）

[杭州] 一路總指揮部、向路局索車五十輛待用、（十六日下午十鐘）

[杭州] 滬站囑將空車掃數送滬、俾作軍用、

[滁州] 明光以上孫軍、十四日退空、四十軍及新十軍部隊、節次向北進發、（十六日）

[南京] 陳調元十六日由甯馳赴采石防次、

[南京] 第七軍先鋒隊、十六日由甯出發、開赴前方、（十六日下午四鐘）

## 粵軍委會在組織中

▲將設委員五人
▲第八路艦隊編竣

[香港] 廣州軍委會將設委員五人、以李濟琛黃紹雄李福林張發奎陳可鈺充任、兩廣海陸軍直隸該會管轄、粵軍廳之省防軍五師、亦歸節制、至該會各科處、將以第八路指揮部職員調充、（十六日下午八鐘）

[香港] 飛鷹艦在汕有不聽調動行爲、李濟琛派湯文治赴汕處理、調該艦回省、

[香港] 潮汕各機關長官、多由薛岳委任、潮梅警備司令王俊、現已乘輪赴滬、王部開赴梅縣、與錢大鈞部協防該處、錢大鈞部曾一度入潮、與防軍誤會衝突、旋即平息、現錢部仍駐松口三河壩一帶、（十六日下午八鐘）

[廣州] 第八路艦隊已編竣、作戰艦隊計有中山飛鷹廣金民生自由舞鳳等六艘、游弋艦隊、有江犖等二十三艘、運輸艦隊、有海防等十九艘、（十五日上午八鐘）

[廣州] 李濟琛昨飭副官處籌備犒賞潮汕軍隊、（十五日上午八鐘）

[廣州] 新編第二師長薛岳、兩天內將返省、薛部亦調返省城、（十五日上午八鐘）

[廣州] 十二日當局派自由艦、運潮汕俘虜回省、（十五日上午八鐘）

## 馮軍分三路攻奉

▲唐生智允接濟馮軍子彈

[漢口] 鄂豫間馮軍調赴河北作戰、馮電唐請派隊接防鄂北各縣、（十六日下午一鐘）

[漢口] 馮軍分三路攻奉、一路鹿鍾麟龐炳勳等、在碭山接戰已有進展、一路劉振華、三路孫連仲、均已接觸、（十六日下午一鐘）

[漢口] 馮電唐請接濟子彈、唐允盡量接濟、

[漢口] 唐令何鍵向津浦路出動、與馮軍會師徐州、（十六日下午一鐘）

[漢口] 馮軍之分駐豫西鄂北者、現因討伐奉魯、多已調動、襄陽方振武、亦派代表黃文祺來漢謁唐、有所接洽、（十五日下午二鐘）

## 粵省要訊

▲戴季陶朱家驊離粵
▲海員兩派互鬭案

[廣州] 戴季陶朱家驊離粵後、政分會派秘書長胡春霖赴港挽留、聞朱已偕胡十四日返省、（十五日上午八鐘）

[廣州] 禁烟處長黎時雍•烟酒公賣處長何文彬•籌餉處長梁祖詰、十四日均已就職、

[廣州] 十四日下午三時、太平南路發生海員兩派互鬥案、結果刺斃二人、重傷三人、此間海員因反對海甯等船用人案、十四日一致停工請願、故是日省港輪船、亦停航一天、（十五日上午八鐘）

[廣州] 戴季陶已赴滬、校務由朱家驊代理、

[香港] 工代會轄下各工會、十五赴各機關請願恢復工代會、釋放四月十五日被捕工友、恢復人民集會結社自由、發還農工團體武裝、及恢復原日東西家所訂條件、

[廣州] 交涉員陳長樂、昨將海防慘案移送外交部交涉、（十五日上午八鐘）

## 湘鄂皖財政會議

▲三省財政當局均出席
▲漢口三銀行兌現情形

[漢口] 政分會定十五日召集湘鄂皖三省財政會議、已電三省財政當局出席、湘財廳長趙羣農•鹽務處長楊時杰•均到漢、（十五日）

[漢口] 湘財政廳長趙羣農、應財委會電召來漢、參加財政會議、（十五日下午二鐘）

[漢口] 皖財廳長王大楨來漢、聞湘鄂皖三省財政會議、十五日在財委會開幕、財委會孔鄒王三常委員及湘鄂皖財廳長鹽務處長等皆列席、（十六日上午一鐘）

[漢口] 漢商會三行兌現處、十四日因軍人擁擠、僅兌一批、嗣軍委會及唐總司令先後懸令禁止軍人兌票、始未生事端、政分會十四日再嚴令各征收處局、按照法價搭收鈔票五成、如違以擾亂金融論罪、撤職懲辦、（十五日下午二鐘）

## 武漢近聞

▲武昌之羣衆大會
▲方振武代表到漢

[漢口] 十四午武昌閱馬廠羣衆大會、李漢俊等主席、通過促開四次全體會議及挽汪復職等案、每團推代表五人來漢、到外交部大樓、向汪請願、汪出見報告與寧代表接洽經過而散、（十五日下午二鐘）

[漢口] 日議員視察團、昨乘大利丸返滬、湄風艦隨護東下、日副領田中隨船送往九江、聞該團到大冶時、或登岸一游、（十六日）

[漢口] 漢特別市區分部、限一星期內完全成立、十五成立者有十八個、（十五日下午二鐘）

[漢口] 許崇智居正、偕粵李代表劉栽甫李朗如麥朝樞十五晚離漢東下、（十六日上午一鐘）

## 北京外交要訊

▲滿蒙案一部分有年內解決說

[北京] 使團息、外交上對現當局、必將有經濟協助之處、使軍政府可以站住、（十六日）

[北京] 使團傳說、滿蒙案年內須解決一部之易決事件、俾田中於來年一月召集國會時、有所報告成績、預料明年一月日本解散國會後、田中內閣能否站住難定、（十六日）

[北京] 英法兩使再催政府速付金鎊借款逾期本息、（十六日下午八鐘）

[北京] 日使向政府抗議京師捲烟敗戶捐局强扣天津東亞烟公司所運敷島烟草、請飭放行、並取銷不當課稅、（十六日下午八鐘）

[天津] 京津外團、今日又提議自衞方法、分配各國防務、（十六日下午五鐘）

## 厦門海面戒嚴

▲十一軍欲解決泉屬新編軍

[厦門] 十五晚司令部重要會議、聞爲對泉屬新編軍、楚泰艦即夜開秀塗、

[厦門] 報載十一軍將派兩團會厦陸隊、解決泉郭師、十五夜厦海面戒嚴、（十六日）

[厦門] 漳龍指揮電、黨漳葉賀殘部、經飭隊會陳國輝國輝部勦、已投降改編、

[厦門] 閩南二十五縣黨聯會、將請省府派十一軍獨四師張貞、肅清閩南、（十六日）

## 首都拒毒運動大會

[南京] 首都市民拒毒運動大會、十六日在血花公園開會、到千餘人、主席周寄高、報告拒毒宗旨、財部代表梁寒操市政府韓士元等、相繼演說、（十六日下午七鐘）

## 京津軍事雜訊

[北京] 魯派尹之鑫爲靖豫軍司令、（十六日）

[北京] 魯向哈爾濱購戰馬千匹、充張宗昌所辦之幼年模範團操練用、（十六日下午八鐘）

[北京] 報載晉軍不戰而得歸德、（十六日）

[北京] 晨報載日前有法國飛行家四名、日本砲兵軍官二名投効、經派交航空及砲兵司令錄用、（十六日下午六鐘）

[天津] 督署軍械處長李興明、向奉天兵工廠領子彈十萬粒、迫擊砲彈兩千發、手溜彈萬五千發、十五上午抵津、十六日轉給前線各軍應用、（十六日下午五鐘）

[天津] 南開學校二十三週年紀念、定十六十七十八三日晚、演國民之敵、敎廳因戒嚴禁止集會、下令停止、該校改開白天運動會、（十六日下午五鐘）

## 天津盛德銀號倒閉

[天津] 針市街盛德銀號、十五午倒閉、聞虧三十餘萬元、經理陳毅然王績臣失蹤、大股東卞修成十六午出面、以私財擔保清理、銀行公會十五下午二時開會、決貸五十萬元、救濟週轉不靈之銀號、（十六日下午五鐘）

## 時人行踪

[南京] 譚延闓孫科伍朝樞王寵惠鄒魯謝持鄭洪年電部、准今晚返甯、（十六日下午十鐘）

[南京] 英代表懷德爵士等、於今日下午、由外次郭泰祺伴同來甯、（十六日下午十鐘）

[南京] 二十三軍長張克瑤、令晚乘滬甯車赴滬、（十六日下午十鐘）

(一)本館定報價目 中國境內每月洋一元一角每三個月洋三元四角每六個月洋六元六角全年洋十二元八角日本朝鮮同(新疆蒙古每月洋二元一角五分)歐美各國定洋洋二元七角每三個月洋八元一角每六個月洋十六元二角全年洋三十二元四角郵費先惠郵票不收

(二)本報廣告刊例 「特等」登於新聞欄內每行二十七字九行起碼每日每行四角半 「頭等」登於封面及時評前以二行起碼每日每行一元四角 「二等」長行登於後幅以三行起碼每日每行九角 「二等」短行登於緊要地位以六十字起碼如超過六十字以十五字遞加登於自由談下以三百三十字起碼每日每字一分二厘 「三等」短行登於普通地位(限登營業廣告)每日每字一分

●本館電話 ▲營業部(廣告及發行)中央九五號 ▲主任室中七零零一 ▲庶務處中一五二七 ▲編輯部中四六二二 ▲採訪部中一五七七 ▲總主筆室中一五七六 ▲總理室中一五七六

本館開設上海漢口路二十四號始創自同治十一年即西曆一八七二

中華郵政特准掛號立券按照總包特別優待寄遞之報紙

## 各社電訊

### ◉晉奉戰事外訊

▲長辛店發現晉軍 ▲琉璃河鐵橋被毀 ▲晉軍奪回石家莊

▲電通社十五日北京電 晉軍屢在北京附近各村落、試其神出鬼沒奇襲、並傳大部分係以襲擊北京爲目標、因之北京府慴慴不安、十四夜晉軍在長辛店出現、京中尤極狼狽、立命緊閉城門、並施緊急戒嚴令、

▲電通社十五日奉天電 奉軍因慮京奉沿線土匪與晉軍便衣隊勾結、截斷奉軍後路、京奉沿線戒備、突見嚴重、城中風傳已有便衣隊潛入、人心惶惶、旅館劇場尤爲風聲鶴唳、

▲東方社十五日北京電 晉軍別動隊十四日將琉璃河鐵橋破壞、前次襲取門頭溝被奉軍擊退之晉軍、復向該地攻擊、王琦軍瀕於危急、于芷山之第八師之一個旅急馳往應援、

▲東方社十五日北京電 奉軍騎兵第六旅十一日占領石家莊、嗣遭大部隊晉軍逆襲、遂被奪回、奉軍於退出之際、將晉軍之軍需品倉庫燒燬、

▲東方社十六日北京電 昨日來長辛店良鄉一帶之婦孺農民等、攜其家財相繼避難他處、張作霖昨復急派軍隊至萬壽山靖園三家店千面山等處、從事戒備、

▲東方社十五日北京電 涿州附近之藥莊、及死井之兩村落、因中砲火而兆火災、

▲電通社十五日北京電 奉軍第十軍追擊逃入山地之晉軍達阜平附近、中路之第十六十七軍仍在繼續追擊中、但尚無占領平山獲鹿之確報、晉軍一部尚在石家莊與奉軍騎兵第六旅對峙、至本日奉軍第十五及三十九軍開到、現正協力欲將晉軍擊退、

### ◉首都要訊

▲中央社十五日南京電 李鳴鐘函請軍委會、飭金陵關放行無烟火藥七噸、並飭商船運漢轉鄭、

▲中央社十六日南京電 中央黨校區分部、刪舉行成立典禮、蔡元培演說、羅家倫段錫朋谷正鼎當選執委、

▲中央社十六日南京電 中央青年部派林材鉅瀚藻、調查全國學總會會員被捕案、

### ◉英政府暫無重估漢口租界意

▲路透社十五日倫敦電 倫敦商會遠東股日昨開會一致通過一案、內稱該會聯於漢口英租界交還中國之不幸結果、以爲英政府對於他處租界或條約口岸目前不宜再開變更其地位之談判云、路透社探悉英政府目前不欲重估漢口前租界、若將來確有此必要時、英國當然須重行考慮、惟目前則顯未有必須如此舉動之理由也、

### ◉波蘭借欵合同簽字

▲路透社十五日華盛頓電 財政部次長杜克氏已接受波蘭政府財政顧問之職、

▲路透社十五日華沙電 波蘭整理財政之借欵合同現已簽字、故波蘭將任杜克爲波蘭國家銀行上級職員、

### ◉蘇聯中央執委會之決議

▲路透社十五日列寗格勒電 蘇俄共和國中央執行委員會因籌備布爾希維克革命十週紀念、今日開第二屆會議、出席者六百三十二人、主席好迎立林氏、城中懸旗點綴、會議場外摯衆擁擠、執行委員會決定(一)在此數年內將實業界工時由八小時低至七小時、而不扣減工資、(二)預算案建築工人房屋經費一項、加撥五千萬盧布、(三)核減農工捐稅、(四)對於貧苦之農人設立衰年恩給金、(五)除國事犯軍事犯及持械搶刧犯外、廢去死刑、(六)除政黨活動份子志在推翻蘇俄者及侵用公欵者與被控受賄官吏外、從輕發落、

### ◉國際勞工局討論強迫工制

▲路透社十五日柏林電 國際勞工局今日以十四票對七票決定將強迫土人工作問題列入一九二九年之議程、查強迫土人工作事、曾由專家委員會繕具報告書、一致主張強迫工制應及早廢除、勞工局長初建議將此問題列入一九二八年議程、但英政府代表謂此事有充分研究之必要、宜從比代表之提議、展至一九二九年再行討論云、於是強迫工制問題列入一九二九年議程之提案、遂爲多數所通過、

### ◉歐美女界代表來華

▲路透社十五日倫敦電 萬國婦女聯合會稱、歐洲有二女子、美國有一女子、不久將以友誼與好意之使命代表西方女子前往中國、與中國女子接洽、歐洲女代表一爲英人派女士、一爲法人德萊扶夫人、定十月二十八日由馬賽出發、先游西貢、而與越南女子晤談、派女士向在友社辦理國外賑濟事、德萊扶夫人歐戰時喪夫、現辭退教員位置、俾往游中國、美國女代表爲克拉克夫人、係新聞記者、能操中國語、聞此代表團之經濟、全由女界供給、

### ◉女游泳家故弄狡獪

▲路透社十六日倫敦電 世界新聞發表新奇消息、據謂洛甘女醫士星期二日泳過英吉利海峽之說、純屬該醫士之滑稽舉動、該醫士之作此滑稽者、實欲立一國際委員會監視稽考海峽之游泳也、洛甘女醫士前於承認泳過海峽後、由世界新聞授以一千鎊獎金支票一紙、但該醫士現已將此支票退還該報、該醫士披露一文、說明渠於星期一晚七時四十分從格里斯角入海、是時潮已漸退、人人皆能料定是夜渠必不能泳過海峽、故當夜九時半渠即離水登船、迨至次晨六時二十分、船中人皆謂距岸尚遠、決無人能察見之、渠乃又入水游泳一小時、而達海灘、事前渠曾繕具一文、詳紀其滑稽舉動之佈置與用意、此文渠置於密封信袋中、而存於海濱地方之旅館鐵箱中云、

### ◉各國雜事

▲路透社十五日華盛頓電 柯立芝總統之意、以爲國會制定積極法案、以調節國務院對於美國銀行所承募外債加以批准、或駁斥之政策、此層將引起障礙、美總統視政府之監督外債、爲純粹顧問性質、且爲憲法所許可、因辦理對外事件、其權操諸總統也、承借外債至千百萬元之著名銀行家表示意見、謂就全體言、政府之行使與監督權、迄今進行美滿、未有變更理由、政府所拒絕之借欵、較諸批准之借欵爲數甚微、銀行家現遇有欲洽借欵者、輒先呈報國務院、今後仍擬依此與政府合作云、

▲路透社十五日華盛頓電 七月起法國與美國間繼續談判、商議定禁酒違法美人之辦法、販酒者以聖彼得里與密克隆兩島爲私販根據地、交易頗鉅、

▲東方社十六日東京電 受命赴土耳其服務之二瓶一等書記官十四日抵君士坦丁、近將赴波斯、爲交涉日波通商條約之事、

五十年 ▲盛名▼

在全球各處銷售五十餘年、歷經試驗證明確具神效之醫藥、非可多得者也、然第威德補腎丸則確已獲此成績、其銷路得能蒸蒸日上、即藥性優良之明證、本公司向以便惠顧者獲益滿意爲第一主旨、需用醫藥者幸希注意焉。

第威德補腎丸

▣專治▣ 背痛 骨痛 風濕 腰痠 骨節 筋骨疼痛 膀胱虛弱 小便赤熱 遺精 便濁 以及膀胱便溺症等

▲各大藥房均有出售

▲上海郵政信箱九四五號▼

第威德製藥公司

## 公電

◉漢口唐生智請一致援閻電 各報館公鑒、頃復閻總司令一電文曰、太原閻總司令勛鑒、奉誦江戩、祇悉宣誓北伐、師行在途、莫名欣忭、溯自辛亥以還、封建軍閥、奉帝國主義如神聖、視億兆民衆若馬牛、或思帝制自爲、或冀復辟重現、或託詞省自治而割據疆域、或假名武力統一而僭稱首都、或利用傀儡以緩清議之銜、悍然專政以爲寶國之地、此人民所爲疾首蹙頞而志士所爲泣血椎心者也、癈乎夫所指、無病而死、軍閥之覆亡、乃不得不求於民心之憤怒、稽諸往跡、教訓昭然、我國民革命、應世界之潮流、默察人民之需要、移師湘鄂、吳逆土崩、轉旆皖寧、孫賊瓦解、不期年而軍閥之殘存者、僅張作霖耳、似此塚中枯骨、臨之以我公百戰百勝之義師、一鼓蕩滌、直指顧間事也、引領北望、翹候捷音、特復、唐生智叩元印等語、竊我國民黨勢力、已及於中國之泰半、惟張作霖尚負固一隅、遂使北伐之全功未竟、列強之虐餘仍張、今幸閻總司令大張撻伐、破釜沉舟、凡我同志、尚祈一致聲援、繼續奮鬪、俾軍閥政治、永遠絕跡、建設事業、次第完成、黨國幸甚、唐生智叩元、

◉鄭州總部宣傳處電 各報館鑒、(一)方聲濤自太原晨抵鄭、代表晉閻謁馮總司令、詳商北伐大計、(二)東路軍龐鍾麟龐炳勳楊虎城連日親在碭山東附近督戰、甚有進展、徐州形勢動搖、中路軍劉鎮華部、亦已與敵猛烈接觸、北路軍孫連仲等部、已趨抵大名附近、(三)元在飛機場補行國慶紀念、郭春濤主席、到軍民十餘萬、馮派黃少谷代表演說、馮夫人李德全代表婦女界演說、並閱兵慰勞凱旋將士及傷兵、下午宴傷兵、馮親出席作陪、晚間提燈大會、爲鄭州空前之盛、鄭州總部宣傳處寒、

◉宜興縣黨部暨民衆團體電 申報鑒、鹹日各界提燈慶祝國慶、行經縣政府前、縣長施方白嗾使衛隊突然開槍、殘殺民衆、知釀禍端、自行毀公物、希圖卸責、深夜拘印捲欵帶槍潛逃、現民政廳電委公安局長徐樂同兼代縣政、業於鹹日就職、民衆一致擁護、特聞、宜興縣黨部暨各民衆團體叩銑、

## 國內要聞

### ◉馮玉祥請國府速撥餉彈

西北軍總司令馮玉祥氏所部、自分路北伐以來、需用餉彈、至爲急切、頃馮氏兩次來電、請速撥給、國府秘書處已將原電抄交軍事委員會查照、電文如下、(一)國急南京國民政府鈞鑒、濟密、頃接劉參謀電、敬承鈞府垂念將士勞苦、俯予接濟欵彈、歡騰感激無已、此間困難情形、餉械電呈、倘祈早日撥發、以濟前急而利軍行、是所盼禱、馮玉祥叩齊印、(二)國急、國民政府鈞鑒、濟密、魯公悉、此次明令北伐、伸張主義、北方民衆無不額首願縻玉祥總領偏師、義無反顧、謹當遵命前驅、報效黨國、前承念職部餉彈欵乏、賜撥欵項一百萬元、並鑄發子彈、仰見體念周到、不勝感激之至、現當大戰之際、餘用孔亟、敬懇速賜撥給、俾利戎機、實深感盼、馮玉祥叩蒸印

### ◉國府將修改省政府組織法

▲法制局已擬定修正案

中央社云、省政府組織法、自公布施行以來、窒礙頗多、最近國府蔡謝鉅諸委員曾於委員會中提議修正、經委員會議議決、交法制局討論、現法制局長王世杰已將修正問題提交該局編審會議詳細研究、並已擬就修正草案若干條、其修正處約有數點、(一)廢除値日委員制、省政府僅設主席一人、由國民政府指定、(二)將省政府主席權限明白規定、藉以增加行政上之便利、同時仍保存委員制之精神、(三)省政府委員會與省政府各廳關係、亦經明白規定、聞此項修正案、已呈送國民政府、想不日即可議決公佈、

### ◉蘇省加徵十六年冬漕

▲每石加徵正稅二元 合原有正附稅每石七元

江蘇財政廳長張壽鏞提議十六年冬漕、擬每石加徵二元、作爲臨時辦法、已於十月十四日經省政府第四十五次政務會議通過、原案如次、「查各國徵收地租、多取地畝時價、及收穫所得、以爲標準、我國漕米徵收、亦向隨市價爲標準、其理甚同、蘇省漕糧折價、沿自前清、民國元年、由省議會議決、每石折收正附稅銀五元、係按當時市價、每米一石售價五六元規計、現在每米一石、按照民國元年售價五至六元之數、幾增一倍、則漕米折價、自宜隨時酌訂、以昭核實、前有人條陳鈞府、議加漕糧、交廳核議、當以先總理所定徵收地稅辦法、足以擺清我國數千年田賦積弊、與其枝枝節節而議加漕糧、不如根本解決、即從徵收地稅入手、惟是徵收地稅、必須以調查登記爲起點、手續繁劇、籌備需時、擬請於本年冬漕項下、先於漕米每石加徵正稅二元、合之原徵正附各稅共計七元、暫作爲臨時辦法、仍俟徵收地稅辦法規訂時、通盤籌畫、期垂久遠、是否有當、應請公決」云、

### ◉中央商人部第一次部務會議

中央黨部商人部委員褚民誼孫科吳鐵城林煥庭宋子文等、前經會議、公推褚民誼爲該部主任、在粵部附辦公、又推吳鐵城在滬設立本部駐滬辦事處、褚氏自被選爲主任後、每日到部辦事、業將該部組織就緒、十四日上午九時至十一時、該部職員開第一次部務會議、出席職員共十六人、主席褚民誼、紀錄黃光宇王子玟、主席報告本部經過情形、略謂「今天是本部開第一次會議、在本黨自民國十三年改組以後、關於商民運動之需要、增加民衆革命的力量起見、乃設商民部、迨第二次全國代表大會、黨內同志因容共去共政見之不同、一部份同志在上海另組黨部、以致整個的國民黨遂遭分裂、本年四月間、寧漢兩方因清黨步驟之先後、又成對峙之勢、現在各方均已揭破共產黨陰謀、一致除共、而滬寧漢亦於合作、成立中央特別委員會、以爲全國之中樞、共謀國民革命之成功、前者因政見之不同而分裂、今則以意志之一致而合併、此誠爲黨國前途之幸福、本部因南京中央黨部並未設立商民部、故今番乃合滬漢兩方、加以組織而成、且此次中央特委會一致主張商民部農民部統改爲商人部農人部、與工人部一致、蓋本黨是主張全民革命、並無階級的分限、現在我們繼續總理的遺志、爲解除我全民族的痛苦起見、故須全國民衆一致起來、努力革命、共產黨是主張階級鬥爭的、以工人爲主、其他階級不過是輔助、故在黨部的組織、工稱工人部、商稱商民部、農稱農民部、工有工會、農商稱協會、有這種區別、於全民革命中謀全民利益是有窒礙的、所以中央特別委員會要糾正從前的錯誤、所有商民部農民部統稱爲商人部農人部、就是商民協會農民協會的名稱及其組織、將來亦必設法修正、以冀各階級同站在一條革命的戰線上、現正在整理中、以備提出第三次全國代表大會、國民革命力量之增加、三民主義之實現、爲期當不遠矣、」次主席解釋中央各部辦事通則、幷報告本部內部組織及職員工作之分配、名單如下、主任褚民誼、委員孫科吳鐵城林煥庭宋子文、秘書鄭文禮、總務科長黃光宇、文書股起草王子玟(主任)陳銘先、收發高紹先、保管兼監印吳凱海、會計股陳發忠、庶務股徐弘士、宣傳科長蔣景增、編製股陳辟瀛縱孟溫高中、徵集股謝錫佐中、發行股員徐三、指導科長陳季滋、統計股湯政文、調查股陳屏珊張煥之、交際股張超、組織股張振鵬潘澄光、書記陳寶康樊安初林盟丹張載洲、次討論事件、(一)本部辦事細則、交總務科長起草、於下次開部務會議時提出、(二)部務會議及科務會議細則、交總務科長擬稿、於下次開部務會議時提出、(三)商民運動詳細計劃、交指導科及宣傳科徵集股會同擬議、(四)本部須發行週刊、以資宣傳、交宣傳科徵集股稿件、於下星期二編輯完全、(五)規定每星期六上午九時開部務會議、討論畢、褚主任復謂歐美科學進步、中國現在處於次殖民地的地位、中國民衆若不團結起來、決不能與歐美各國並駕齊驅、復語誡部內全體同志、振奮精神、爲黨努力、早起早眠、注意講求衛生、尤重勤儉二義、戒除一切嗜好、糾正一切不良習慣、養成一個健全的國民黨黨員云、

### ◉蘇省政府四十五次會議紀要

江蘇省政府十月十四日下午四時開第四十五次政務會議、出席委員鈕永建張乃燕(蕭純錦代)陳和銑(金體乾代)何玉書張壽鏞、主席鈕永建、紀錄丘學、(甲)報告事項(一)何委員玉書報告如下、(一)本月八日下午、代表本府出席南京省市政府代表會議、討論南京區劃分問題、結果以南京原有之城廂內外及八卦洲爲市行政區域、江寧縣仍歸省轄、(三)淮安縣黨部及農民協會代表來府陳述意見、該縣縣長徐紹修、仿照孫逆陳法、擅收畝捐、並用聯軍時代所印成之單據、殊屬違法、請飭令停止、以解民痛、(二)上海周鳳岐電告、因病辭去本兼各職、已晉中央照准、(乙)討論事項、(一)淮安縣長違法徵收畝捐案、決議先電制止徵收、另行派員查辦、(二)淮安各界代表告、該縣承審員曹文淵貪贓枉法、顚倒曲直、並甘受孫逆委任、私呑公欵各情形、請撤職懲辦案、決議由司法廳將曹文淵撤職查辦、(三)第四中山大學公函、爲縣長報解省教育專欵考成辦法第六條條文有修改之必要、請復議案、決議仍照原文、不必修改、(四)鈕委員兼民政廳長永建提議、請審定江蘇全省水陸公安管理處組織條例案、議決(一)條例修改通過、(二)任命民政廳長兼全省水陸公安管理處處長、(三)所有全省水陸公安機關、概歸全省水陸公安管理處統一管理、(五)張委員兼財政廳長壽鏞提議、十六年冬漕、擬每石加徵二元、作爲臨時辦法、祈公決案、決議照案通過、(六)南京戒嚴司令部函請將軍事廳房屋撥歸應用案、議決函復該部、軍事廳原址、業已撥作全省水陸公安管理處辦公地點矣、(七)鈕委員兼民政廳長永建提議、擬委任周亞衡爲宜興縣縣長、張士任爲江都縣縣長、沙彥楷爲吳江縣縣長、楊麥功爲奉賢縣縣長、陳峻雲爲丹徒縣縣長、調委葉鼎新爲儀徵縣縣長、祈公決案、決議照委、下午六時五十分散會、

粗奶粉係奶粉中劣品

中國市上所售之各種奶粉均由外洋販運而來製法各不相同故出品有粗細之分粗粉占地位較多故須裝以大罐且每碗水須多量之奶粉然後可以調成飲料譬如欲調成八兩之全奶以同量之水用惠民奶粉祇須四湯匙半便得若用粗乾牛奶粉則須八湯匙之多況且他種奶粉質地既粗不易融化往往留有無用之渣滓必須棄去徒費金錢不合實用由此而言可見劣品之代價實更貴也至於惠民奶粉因有左列特色故能以小罐裝之

一 品質精細
二 較他種粗奶粉祇須用一半之分量
三 並無不融化之渣滓
四 係最優良及最經濟之奶粉

惠民奶粉在各大公司大藥房食物店均有出售

奶粉共分兩種諸君隨意選擇

VITAMILK "A" 原質奶粉 惠民藍罐原質奶粉完全奶油製成

VITAMILK "B" 保嬰奶粉 惠民紅罐保嬰奶粉提減油質保存原有滋補料故其效能絕對等於母乳者也

惠民奶粉公司

上海四川路五號

特C 472

表 骨痛精 周佩箴製 周氏佩箴

主治 瘋濕骨痛 寒濕凝筋 酒瘋脚痛 手足拘攣 腦剌[illegible]骨 肩背腰痛 骨節酸楚 偏正頭瘋 鶴膝瘋痛 筋絡痺痛 邪瘋感冒 半身不遂

◀價目每瓶一元▶

上海西新橋北首

濟華堂藥房發行

各埠藥房 先施永安 新新公司 均有代售 函購寄費加一 認明鶴牌商標

常服百齡機保障康健

每天早午晚三餐以後·各服(百齡機)三片!

保障消化能力 無胃呆腹脹之病
保障排洩通暢 無大便秘結之病
保障氣血充足 無面黃肌瘦之病
保障元氣盛旺 無疲倦虛弱之病
保障肺部健全 無痰多咳嗆之病
保障腎部強固 無遺精陽萎之病
保障腦筋靈敏 無頭暈目眩之病
保障心神交安 無失眠怔忡之病

百齡機 大瓶二元 小瓶一元

上海愛多亞路九福公司總發行

杭州市磁窰業工會 常務委員

# 王叔良啟事

▲以血補血 ▲事半功倍

(上略)鄙人身體素來單弱・今春爲謀工友解放・發起組織工會・當彼舉・爲常務委員・積極進行・不遺餘力・後因勞資糾紛日起・常務工作・困難萬狀・持至八月・方始完成・因此用腦過度・血液枯槁・飲食少進・四肢乏力・中西幷治・却難見功・適有敝會鄰近之西醫・朱煥章君介紹購服

## 人造自來血

數瓶・果見精血充足・思想敏捷・夙疾霍然・反覆推敲・知人身所藏・血液有限・無論勞心勞力・均能消耗血液・若不隨時補充・則疾病叢作・以血補血・事半功倍・足見人造自來血・確有補血之功・却病壯身之妙品也・(下略)

▲定價大瓶二元 小瓶一元二角

定價大瓶二元 小瓶一元二角

上海五洲大藥房總發行 總店四馬路 分店鐵大橋

國內外各分店及各大藥房均有出售



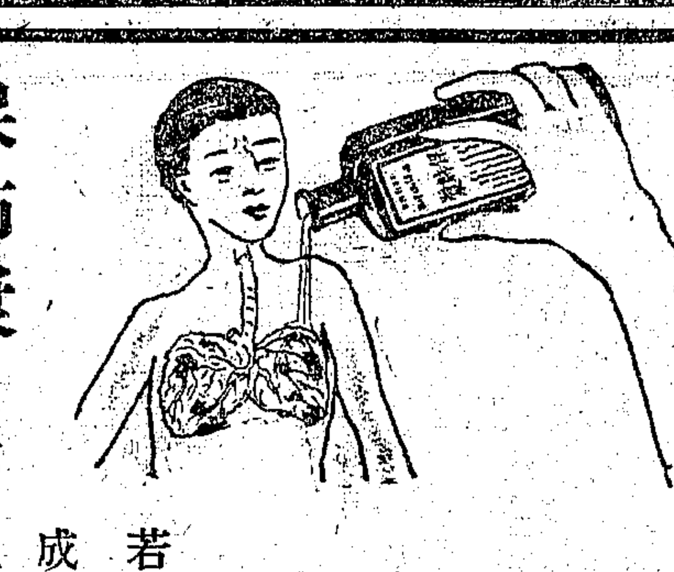

肺有損壞・即 氣喘 多痰 咳嗆 咯血 若不速治・成爲肺癆・

## 保肺漿

保肺漿・治肺病之聖藥也・藥力能直達肺部・具補肺 順氣 化痰 止咳 四大功效・無論新久肺病・服之・未有不全愈也・

價目 保肺漿 大瓶洋一元七角五分 小瓶洋一元 順喉補肺保肺飴 藥片每盒洋一元

上海四馬路中太和大藥房總發行

國內外各埠分店及各大藥房均有出售


## 中央社記者與張溥泉之談話

中央社云、日前國府委員孫哲生伍梯雲及中央特別委員張溥泉等、聯翩赴贛、挽留汪精衛同志來京服務、茲悉張委員等已於昨日回寗、本社記者特於今晨往謁張溥泉委員於丁家花園、用將談話所得、拉雜書之以饗閱者、(問)此次先生暨國府孫委員等赴潯、挽留汪精衛同志、係奉政府使命、抑係自動、願聞其詳、張委員答、此次余等赴潯、一方爲挽留汪同志回京、一方則與漢口唐孟瀟同志關於黨務軍事政治、有所商榷、至余個人則幷未受有政府使命、不過速同前往、以友誼關係與汪同志談話、幷乘此機會視察贛鄂黨務、及社會情形而已、(問)汪同志是否能於最短期間回京、(答)余曾聞汪言、近因勞頓過度、擬暫在牯嶺略事休息、將來幷當來京一轉、但行期尚未決定耳、(問)聞汪氏有不久赴粵之說、且據報載、粵方正在籌備歡迎、此事究竟係確實否、(答)汪行止未定、赴粵與否、目前尚無確定把握、將來雖有此行、亦不過代中央疏通、解釋一切、幷無其他意味也、(問)武漢政治分會、中央特委會已有明令限期取消、究竟該會是否遵令取消、(答)此事余既未受政府使命、關於此點、亦未曾與唐孟瀟同志談及、但聞孫伍兩委員已與唐商有具體辦法、既然是在一條戰綫上、一切事務、總可推誠商榷也、(問)現在政府已決定大舉北伐、漢方武裝同志是否共同一致北伐、(答)吾人革命目的、原爲掃除軍閥、解除人民痛苦、現在奉魯軍閥禍國殃民、神人共憤、凡屬革命同志、對此自當一致伸討、而有相當的認識、余臨唐時、唐亦表示極端贊成、且認爲目前爲北伐絕好良機、蓋閻馮均已發動、自當一致進行、不可錯過時機也、至於共同協助之點、孫伍兩委員想已與唐商有相當辦法、余則不得其詳、不過唐對於中央政府、已有深切之諒解耳、(問)先生視察贛鄂黨務、及社會情況若何、(答)贛鄂兩省受共產之禍甚深、故一般社會尚覺混沌、將來中央黨部自當能設法救濟也、

## 中央婦女部組織內容

中央婦女部組織大綱、已經中央特別委員會通過發表、條文如下、第一章職務概要、第一條、本部爲特委會中央執行委員會婦女黨務最高機關、執行中央對於婦女黨務議決案、及辦理本黨婦女一切運動事宜、第二條、指導各省各地婦女部工作及發展、第三條、規定各省各地婦女運動計畫、第四條、調查海外及全國婦女運動狀況、以爲本黨婦女運動之參考、第五條、促進各地婦女團體之組織、幷扶助其發展、第六條、指導本黨女黨員組織黨團、參加婦女羣衆運動、第七條、考察本黨婦女對於黨之工作及黨紀、第八條、發行刊物、灌輸黨義於婦女、及喚醒其革命、以廣宣傳、促進國民革命成功、第九條、領導全國婦女、參加國民革命、第十條、提倡婦女平民教育、改良婦女農工生活及其職業、第十一條、廢除蓄婢納妾及童養媳、第十二條、訓練婦女運動人才、第十三條、援助被壓迫婦女、第二章組織、第一條、本部改部長制爲委員制、受特委員之指導、遵守議決案、主持一切部務、第二條、本部設秘書一人、襄助委員、處理部務、第三條、本部分科制、㊀總務科、㊁指導科、㊂宣傳科、各設科長一人、皆承委員秘書之指導、辦理各科事宜、第四條、總務科設科長一人、內分二股、㊀文書股、設主任一人、科員若干人、書記二人、任文書及印信頒發案件、保管函電、收發繕寫記錄等事宜、㊁事務股、設主任一人、任本部出納款項、及管理一切採辦物件保管事宜、第五條、指導科設科長一人、內分二股、㊀訓練股、設主任一人、科員二人、專司考察各地婦女部工作、并訓練指導各地婦女運動事宜、㊁調查統計股、設主任一人、科員若干人、專司調查中外婦女運動及其生活狀況、并編製各種調查表統計圖表、第六條、宣傳科設科長一人、內分二股、㊀編輯股、設主任一人、科員二人、專任編輯婦女與黨關係之刊物、及各種藝術作品、㊁演講股、設主任一人、科員若干人、專任宣傳黨綱及婦女黨化教育、第七條、特務科員二人、助理秘書及各科、辦理部務、第八條、本部遇有特別事項、得設婦女運動特項委員會、但須得常務委員會之核准、其委員由本部聘請、其章程另定、第三章辦事細則、第一條、委員(主任)總理一切部務、並分配指揮本部職員工作、第二條、秘書襄助委員(主任)處理部務、如遇委員(主任)缺席時、得代理其職權、職務如下、㊀審閱文書、㊁草擬提案條例或審查之、㊂監發印信表冊、㊃編製每月工作之報告、㊄考察本部辦事人員之勤惰、㊅委員會臨時指定之任務、㊆其他未規定之事宜、第三條、總務科科長職務如下、㊀指導監督本科職員處理事宜、㊁負本部財政出納責任、㊂本部經費之預算及決算、㊃文書命令分配、及本部文件收發、㊄本部用品之保管及採置、㊅秘書臨時指定之任務、(甲)文書股主任職務如下、㊀擬稿校對、㊁整理並保存各種會議通告表冊底樣、及其他圖書印刷品等事宜、㊂摘記幷搜集每月工作報告材料、㊃編製每週報告、㊄擔任各種會議紀錄、㊅科長臨時指定之工作、(乙)書記職務如下、㊀收發文件幷登記摘由、㊁油印保管幷分發各項表冊通告、㊂類別幷保管各種案卷報告表、㊃摘錄各種工作內容、㊄繕寫一切文件、㊅登記各級黨部及婦女團體通信處、㊆剪集各種報紙及其他材料、㊇執行本部關於書記一切工作、㊈股主任臨時指定之工作、第四條、指導科科長職務如下、㊀指導本科職員處理一切事宜、㊁考核或指導下級黨部婦女部及黨團之婦女運動、㊂擬就各種關於婦女運動組織之計劃、㊃草擬關於婦女團體組織條例、㊄審查各級黨部婦女部及婦女羣衆運動組織之工作報告、㊅考核各級婦女部運動之成績、㊆組織受黨指揮之各種婦女團體、㊇辦理秘書臨時指定之任務、(甲)訓練股主任科員職務如下、㊀指導訓練各省各地婦女部之婦女農工組織、㊁解決各地婦女運動一切糾紛問題、㊂答復關於婦女組織之諮詢、及解釋關於章程之問題、㊃指導訓練各省各地婦女部婦女運動、㊄指導訓練婦女團體中之黨員組織、及團體活動、㊅參加婦女團體會議、及婦女羣衆運動大會、并指導之、㊆辦理科長臨時指定之工作、(乙)調查統計股主任科員職務如下、㊀調查本黨女黨員人數、㊁調查各地婦女部之組織、㊂調查各地婦女運動之情形、及其生活狀況、㊃調查海外黨部之婦女組織、及各國婦女運動狀況、㊄調查各省各地婦女團體組織之內容及人數、㊅調查婦女發生糾紛問題之原因、㊆製造各種調查表、㊇製定各種統計表、㊈辦理科長臨時指定之工作、第五條、宣傳科科長、職務如下、㊀督促本科科員工作之進行、㊁製定各種婦女運動宣傳大綱、㊂參加羣衆宣傳工作、㊃編輯各種宣傳刊物、㊄擬就各種婦女運動宣傳方法、㊅辦理秘書臨時指定之工作、(甲)編輯股主任科員若干人、及職務如下、㊀編輯本部一切宣傳刊物、㊁撰述各種宣傳文件、㊂搜集婦女團體刊物材料、㊃徵求本部宣傳材料、㊄辦理科長臨時指定之工作、(乙)演講股主任及科員之職務如下、㊀參加各種羣衆運動大會演講、㊁向各地婦女講演黨義及婦女運動、㊂指導各級婦女部往各女學校演講、㊃辦理科長臨時指定之任務、第六條、本部職員之任務、遇必要時、由委員秘書臨時分配、第七條、本部科員每日須將工作日記、呈報科長核閱、第八條、本部各科科長每星期將本科工作報告秘書、第九條、本部每日由秘書將工作情形、報告委員會、轉報特委會、第十條、本部各部職員、因部務向外活動時、須將經過情形、作詳細書面報告、第十一條、本部對內對外發出之文件、須得主任簽字、方得發出、如遇重要函件、則須經常務委員會之通過、方得發出、第十二條、本部外來文件、先由收發摘由登記、再交秘書及委員批閱、第十三條、本部處理各種文件事宜、未公佈前、不得向外洩漏、第十四條、本部職員得自由建議意見、貢獻於本部、第十五條、本部辦公時間、由上午九時至十二時、下午一時至五時、第十六條、本部職員請假、須先陳明事由、非經主任許可、不得擅離職守、第十七條、本部每週開部務會議一次、討論本部進行事宜、第十八條、本部辦事細則、如有未妥善處、得由本部呈請、特別委員會修改之、第十九條、本細則由本部委員會及特委會通過後、公佈施行、(中央社)

## 蘇省水陸公安管理處條例

蘇省政府十四日開第四十五次政務會議、已將全省水陸公安管理處組織條例、修正通過、並議決以民政廳長兼公安管理處長、條例全文如下、第一條、本處附設於民政廳內、受廳長之指揮監督、主管全省水陸公安事宜、第二條、本處除處長由民政廳長兼任外、組織如左、副處長一人、參議一人、秘書一人、科長三人、以上各員、由民政廳長呈薦省政府委任、參事科員辦事員若干人、以上各員由處長委任、第三條、各員之職掌如左、處長綜理全處事務、副處長協助處長、辦理全處事務、參議秘書襄贊處長、規劃全省水陸公安改進事宜、參事承處長副處長之命、協辦本處所管各事宜、秘書掌理機要文件、第四條、本處設左列各科、第一科掌理全省陸上公安事項、第二科掌理全省水上公安事項、第三科掌理關於公安之經理事項、及本處收發會計庶務、並不屬於其他各科事項、各科設科長一人、承長官之命、主管各科事務、科員辦事員若干人、承長官之命、佐理各科事務、第五條、本處因繕寫文件、及辦理其他事項、得酌用雇員、第六條、本處管轄之公安機關如左、各縣公安局公安隊公安團、水上省公安隊、陸上省公安隊、第七條、各縣公安局設縣公安局長管理之、各縣公安隊公安團、以縣長爲長官、公安局長爲副長官、第八條、水上省公安隊、參酌水警原定編制、分爲一所七區如左、艦務所、第一區閔行、第二區蘇州、第三區無錫、第四區吳淞、第五區十二圩、第六區清江、第七區海州、以上各所區、由本處直接統轄、其編制法另訂之、第九條、本處依事實之必要、組織陸上省公安隊、辦理綏靖防剿事宜、其編制法另訂之、第十條、本處爲造就及改進公安人才、得設教練所、其細則另訂之、第十一條、本處爲改進全省警政起見、得設公安討論委員會、其細則另訂之、第十二條、本條例由省政府政務會議通過後、公佈施行、並呈報國民政府及軍事委員會備案、


注意謹防假冒

# 戒煙

功效神奇 百發百中 當面可試

德國百補戒煙丸

[illegible]

德羅洋行



# 各種包車特別價廉

照碼九折

特等 一四五兩 A字 一三五兩 B字 一一〇兩

祇此三天 欲購從速

大昌車行 愛多亞路大世界西 電話中三三三四



# 大福雪花膏

招請外埠分銷

注意特點一 色白香雅 裝璜美觀 用戶歡迎 價目每打售洋二元○角 內容豐富 定價低廉

上海北浙江路和康里內 大福工業社啓 乙特5117



今日切勿錯過

# 注意最後的一天

紐約表行舉行長方手表大會

大減價只有今日一天

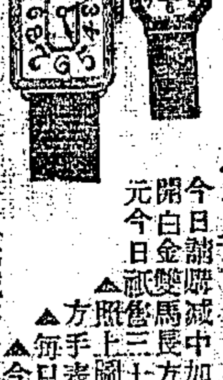

今日諸購減中加減的：如上圖十八開白金雙馬長方手表每只原沽五十元 今日祇售三十五元

▲照上圖14K黃金雙騎馬長方手表 ▲每只原售四十元 ▲今日減售廿八元

白銀亮雙奇馬長方手表每只廿五元減售十七元半

八號18K白金鑲嵌長方手表每只一百廿元減售八十四元

六號18K黃金雙奇馬磁面手表每只廿二元減售十五元四角

六號14K黃金單馬手表每只十二元減售八元四角

六號保用十年火金雙馬手表每只四元……減售二元八角

●外埠函購寄費奉送郵票代洋九五扣信到原班回件

上海南京路北石路口……留美華僑創辦

日比野碗店左隔壁

紐約鐘表總行啓 特乙5109



謹擇於夏正九月十七日

# 新開 乾發皮貨局

上海新北門內舊校場中

先行交易 非常大減價十天

如不比衆便宜儘可退貨還洋

本號係老店新開另請經理加意整頓將舊存粗細皮貨及新進各貨一律削盤更兼城內房租開銷較廉故定價格外便宜專爲招攬不計利息一改從前斤斤自守之習慣當爲識者所共許也



買賣公債・股票

本公司專門代客買賣國內國外各種公債・股票・或現銀交易・或分期交欵・服務周到・佣金從廉・如蒙賜顧・無任歡迎・

南京路十五號 美東銀公司啓 電話中央八二二八


## 南京快信

▲柏文蔚辭三十三軍軍長兼徐淮總指揮職、已經軍委會照准、遺職以該軍副軍長張克瑤繼任、

▲第十九軍十五日大部開拔過江、加入津浦路綫作戰、

▲公安局東一分署管押之共產黨余獨聲、業由國民政府秘書處函市政府、轉令該局解送軍委會訊辦、

▲交部派陳潤棠爲廣東電政監督、

▲近日招商局董事意見紛歧、諸事不易辦理、交部特委趙參事鐵樵爲招商局駐滬坐辦、用資整理一切、

▲國民政府憲兵團、於本年五月間奉令改組、從事擴充後、當即招募新兵八百名、設立學兵連、積極訓練、聞現已教育期滿、特由該團團長孫星環、訂定本月十八日分別檢閱各項操練及野外演習等、并給發證書、在小營舉行閱兵、

▲南京各界衛生運動委員會、於十月十二日下午成立後、即經依照本會組織條例第四條、推定常務委員七人、業已定期於下星期三(即十月十九日)下午二時、在公安局衛生課成立常務委員會、即於是日開第一次會議、常務委員名單如下、㊀南京特別市醫師公會代表、㊁南京特別市公安局衛生課代表、㊂南京特別市總工會代表、㊃南京總商會代表、㊄江蘇省政府衛生委員會代表、㊅南京特別市商民協會代表、㊆南京特別市學生會總代表、

▲整理普育堂委員會及整理旗民生計八卦洲委員會成立後、已各開過第一次常會、關於內部改組、及行政經濟各要案、有詳密討論、

▲市政府令財政局、核發公安局清道隊九月份薪餉、及添置衛生器具欵項、

▲市政府財政局自十月分起、實行徵收本市旅館業牌照稅、及旅館營業捐、以濟公用、(以上十五日)

## 無錫快信

▲邑人榮德生、以無錫目前地位、漸成爲實業都會、特向縣建設局提議、建築太湖實業港、以利實業上種種運輸、擬將江陰通錫之七十里運河、開闊至一百丈、浚深至二十丈、並在江陰運糧河口建築一大水閘、調節水流、以防長江間之泥沙夾入、此種需費、約一百萬元、太湖方面浚深至江輪可以行駛爲度、需費約數十萬元、於是江輪可由江陰進口、經無錫而直達太湖以至浙省、現建設局方面、已根據榮君之計劃書、具呈省政府、請示核辦、聞此項計劃、關係江浙兩省實業匪細、須由兩省當局聯合進行、

▲市鄉行政局局長、已經秦前縣長訓令各市鄉行政籌備員、認眞推選合格人才在案、俞縣長近因各市鄉轄境遼闊、局長一人、尚恐難以治理、昨特代電民政廳、請各市鄉添設副局長一人、

▲泰伯市地濱太湖、爲土匪出沒之處、市民鄒鍾琳等爲自衛計、發起恢復民元時候之警局、組織公安分局、已具呈俞縣長核奪、昨縣當局已訓令公安局派員下鄉調查情形矣、

▲江陰巷公安第五分局長朱執鈞、因越權違法、混淆是非、被公民錢殿錫朱成勳等公呈縣政府、經俞縣長批准、着公安局宋局長秉公查明核辦、

▲昨據軍界消息、前三十一軍九十三師師長蔣任甫、已由何總指揮令飭釋放、恢復自由、業已赴滬、

## 浙省考試及格人員給證記

杭州通訊、浙江省政府、於昨日(十五)上午九時、在省政府大禮堂、舉行此次考試任用人員授給及格證書典禮、其儀式爲㊀簽名入場、㊁主席及委員率各員向國旗黨旗總理遺像行禮、㊂代理主席蔣伯誠宣讀總理遺囑、㊃各員循聲朗讀、㊄蔣代主席按名授予證書、㊅各員向主席及各委員行謁見禮、㊆蔣代主席致詞、略謂考試任用人員、在浙江爲第一次、即在國民政府下、亦爲第一次、今日第一次發給各取錄人員證書、此在浙江政治上、革命歷史上、皆有極重要之意義、約言其略、一、考試爲總理三民主義中之民權中五項治權之一、二、欲澄清吏治、非用考試制度不可、三、此次考試、大別四組、細分多類、此於建設日繁、專門事業、委任專家管理、庶幾政事蒸蒸日上、惟是官吏應當之廉潔、考試出身的、更應廉潔、尤應忠心及努力於本職、次蔣委員夢麟訓詞、謂欲政治之良好、必須任用有學識之人員、有學識人員之拔識、自以客觀的考試方法爲最妥當、昔美國政局變更、行政人員、皆隨之變更、政治日形腐敗、後由總統羅斯福採取中國科舉方法、實行文官考試、從此服務政治人員、皆有相當學識、政治因之改善、諸君均爲飽學之士、此次及格、本政府當然按照名次、儘先委用、諸君已有成績、爲之紹介、不必再向人說話云云、次陳民政廳長程建設廳長、約所屬各員、於下午二時到廳談話、㊇考試人員代表方樹椿答辭、略謂浙江此番舉行任用人員考試、是實行總理的主張、考試制度之長、足補選舉制度之短、以考試委員至公無私之精神、正足澄清吏治、考取人員、希望省政府各予以表現成績之機會、末謂我們站在實行考試制度之最前綫、將來爲黨國服務、成績如何、於社會對於考試制度之信任與否、有莫大之關係、所以我們將來出去、惟當遵訓努力及忠心云云、

## 杭州快信

▲財政廳因用途浩繁、省庫支絀、特令各縣局速將徵欵限五日內解省、

▲禁烟局昨開分局長聯席會議、到楊諷侯等數十人、討論分局之組織及成立等問題、

▲中央電促解欵、捲烟特稅局、昨日掃解十萬元、印花稅處、億解二萬四元、

▲建設廳之建設討論委員會、擬函請省黨部、總商會、總工會、商民協會、選派富有建設智識之人才、參加研究、

▲松門海禁分局長關驥、被匪擄去、已於文日營救出險、

▲土地廳昨函省政府、各科辦公職員、請財政建設兩廳選用、

▲省政府民政財政各廳、現正趕辦各縣十六年新預算、以備列入下次政務會議、提議公決、

▲昨(十五)由滬開杭之六次車抵城站、有由乍浦開杭之省防軍第二團一營一三兩連士兵、於嘉站上車、到杭駐紮、由周營長瀾邨督率、

▲滬杭滬甬兩路車務總管陳永清、昨日來杭、查察路政、今日(十六)乘車返滬、

▲杭路局今日備廂車十一輛、輸送第一軍第九軍大批槍械子彈、以及軍用品、附掛客車赴滬、轉達前方、

▲杭縣商民協會、以及分會組織成立、已逾六月、依照中央頒佈章程、分會委員、已屆改選之期、昨特函知各分會、照常改選、

▲鎮海砲臺司令張伯岐、日前來杭、晉賀何主席就職、現已公畢、於昨(十五)日乘車赴滬、轉回防次、

▲徵收房租兩月補助北伐費一案、公安局已通飭各區署、於本月杪實行徵借、各區對於此案、均已開始辦理、

▲杭縣禁烟分局長張旭人、昨已宣誓就職、嘉湖甯紹各縣局、亦紛紛出發、組織成立戒烟藥品專賣處、定十一月一日開辦、


上海北四川路老靶子路

# 大豐商店

九月二十日起

# 正式大廉價一月

鋪面（雜貨部 帽子部 化妝部 襪子部）

二樓（綢緞部 洋貨部 花邊部）

三樓（呢絨部 批發部）



# 南京特別市立鼓樓醫院廣告

本院開辦有年、院宇軒敞、設備完美、分科療治、成績卓著、永爲各界讚賞、益用勵增聘名醫、添購新械、以副市民之望、臨症各科列后、院長陳方之博士因事赴日、暫由徐誦明博士代理、內科主任夏禹鼎博士、外科主任余霖博士、副主任吳光濤博士、兒科主任劉先登博士、眼科主任馬志道博士、皮膚花柳科主任戴夏民博士、婦產科主任夏禹銘博士、耳鼻咽喉科醫員毛復和學士、藥局主任潘經博士、檢查科主任徐誦明博士、爲開業醫院便利起見、添聘檢驗專家、檢查糞尿痰血等及各種特殊反應、取費從廉、開業諸君、幸注意焉



# 成癆之原因

多咳不治・最易傷肺・肺部受傷・日久成癆・可怕之咳嗽・肺癆之根苗・

# 防癆之方法

防癆之法・快治咳嗽・唐拾義久咳丸・直接革咳除痰・間接保肺防癆・



腹中不覺餓・見飯生厭心・肌膚漸黃瘦・萎頓少精神・此蓋脾胃不調・胃口不開・消化不强積宿不清之故・速於每次飯後・吞服

# 胃論

一二三片・旬日之間・行見消化强而脾胃調・胃口開而飯量增・如能常服(胃論)・則面容豐滿・肌膚紅潤・身體壯健・皆可立而待矣

●大瓶大洋一元・每打十元・小瓶大洋五角・每打五元●

上海四馬路中西藥房發行

全國(中西)(中法)分號及各大藥房均有出售

## 國內要聞二

### ◉蕪湖快信

▲三十六軍特別黨部籌備委員、十三日假江右軍總指揮部舉行就職典禮、當場推定劉興皮作瓊馬永宇爲常務委員、并推劉興擔任總務、皮作瓊組織、馬永宇宣傳、候各師黨部成立後、再行召集全軍代表大會、成立正式特別黨部、

▲新任蕪湖印花稅分局長李良後、業於昨日宣佈就職、惟此間總商會頃已電致各方、表示反對、

▲第十三軍留倍隊、本日已由南陽開抵此間、

▲政界消息、安徽財政廳長汪勝闊已於十二日赴漢、列席武漢政治分會之湘鄂贛皖四省財政統一會議、

▲江右軍總指揮部交通處籌設由蕪至貴池彼之軍用電話、刻已着手接線、三五日內電話可通、

▲安徽全省蛋稅局長劉鏡波刻呈准財政廳、蛋稅每擔仍徵三角、以符原案、

▲蕪湖縣長陳千里昨日召集全縣紳士、在署開會、議決田賦每畝附加一角五分、

▲蕪湖關稅務司賈德氏請假回國、經稅務處暫委阿客備來蕪代理、聞阿氏日內由漢來蕪接事、(十四日)

### ◉湘省最近各地之匪禍

長沙通訊、湘省各路軍事雖告一段落、然戰後潰兵散勇到處皆是、土匪乘機勾結、以致萑苻遍地、大股多至萬人、即小股亦千餘人或數百人不等、攻城掠地、打家刦舍之事、時有所聞、各地防軍、在先戰事吃緊、固無暇顧及、近雖戰事已平、而正在休養、或尚從事掃除殘敵、故迄未着手勦匪、坐是匪勢遂日益猖獗、如寧遠縣城被匪攻陷、縣長楊定遠等遇害、紳民慘死千餘人、迄今匪仍盤據未去、桂東縣城、被匪攻陷、縣長謝憲章被殺、人民死者亦百餘人、現縣城仍在土匪之手、周斕雖一再電催永州羅旅長郴州周旅長、派兵往剿、奈匪勢浩大、官兵不敷分調、故尚無兵進剿、現該兩縣土匪愈聚愈衆、分股攻掠鄰縣、致道縣酃縣等先後告警、茲將情形分誌如次、

▲道縣　道縣毘連寧遠、自匪首唐蓀擁衆八九千人佔領寧遠後、道縣即日在危急之中、是時唐蓀因宋許已經失敗、失所憑藉、要求湘政府將其收編成師、當局因彼野性難馴、且在寧遠又演空前慘劇、故決計不允、責成湘南各軍長官相機進剿、唐匪得耗、知政府不肯收撫、遂公然派兵進攻道縣、該縣縣長黃樹勳已兩次電省告急、第一次電云、省政府代主席周鈞鑒、頃得確報、唐蓀撫事破裂、現已進行攻道、槍四千、匪八千、勢極危急、羅(霖)旅若全力救道、匪必分攻零(陵)祁(陽)或擾郴(州)桂(陽)若以一部救道、則道縣難保、懇即刻飛調就近重兵、一由常祁聯零、一由郴桂聯嘉、四面兜剿、滅道民塗炭之禍、免蹈寧遠覆轍、毋任迫切待命之至、道縣縣長黃樹勳叩、第二次電云、周代主席焉民政廳長鈞鑒、前電計達、寧匪今日已向屬縣進攻、懇即刻飛調大兵援救、緩則道不保矣、迫切待命、道縣縣長黃樹勳叩、周斕得報、已飛電羅霖周榮光兩旅、速照黃縣長計畫、羅旅由祁零兜剿、周旅由郴桂兜剿、惟羅周兩旅兵力共僅四千人、不及匪衆半數、能否即予撲滅、尚未可知也、

▲酃縣　江西方面股匪何峯成、自稱農工自衞軍團長、竄擾桂東、慘殺縣長謝憲章後、現又分股攻掠酃縣、該縣縣長陳思材已電省告急、請速派兵赴縣鎭懾、文云、「屬縣微日午刻接吁閤警報、自贛邊竄駐十都市共匪千餘人、聲稱係葉挺所部、槍枝完備、并有機關槍二座、擾亮窰、沿途刦掠、居民皆散、且詢及農協商協黨部是否存在等語、屬縣兵力單薄、萬難抵禦、伏懇迅飭駐攸羅(定)團、來縣鎭剿、不勝屏營待命之至、酃縣縣長陳思材叩」、周斕已電令郴州周旅長與醴陵羅團長、分兵堵剿、聞何匪槍支不多、或易解決、但如不速撲滅、一旦竄至寧醴一帶、與唐(蓀)匪結合、則爲虎添翼矣、

▲城步　城步處寶慶之邊、與廣西交界、地不當衝、故前此姚繼虞廖湘芸等雖佔領武岡新寧、而城步仍得無恙、現在湘省各地軍事、行告肅清、對於廖姚兩部、亦將從事攻剿、故廖遂派兵圍攻城步、以通將來竄走桂邊之路、該縣防軍僅一營、不能抵禦、已被廖等將城攻破、縣長歐陽剛已經逃出、昨電省政府請速派兵往援、電文云「匪軍陳光宗廖湘芸兩隊三千餘、圍攻縣城、職率常備隊猛力衝鋒、幸脫險逃避岩頭寨、該地暴徒勾引匪軍、職預先埋伏、復被圍擊、職督隊血戰衝出、共傷斃士兵十餘、諸件損失殆盡、另文呈報、現兵疲彈盡、危急萬狀、「萬懇鈞座迅電大軍、晝夜進剿、救民水火、迫切待命、城步縣縣長歐陽剛叩」、周斕已飭寶慶王錫濤師、迅速派兵兩團、一取武岡、一攻新寧、一律會師城步、限於最短期間、將寶屬一律肅淸、查姚廖陳等雖有衆數千、但實力不足、子彈尤乏、決不能與王師抵抗、惟欲將彼消滅、亦非易事、其結果勢必向湘西與桂邊一帶竄走、除以上三縣外、其餘各縣、亦幾無一不告匪警、不過無以上三縣之匪勢浩大耳、(十月七日)

### ◉黃紹雄將率桂軍返桂

▲潮梅善後由粵中將領辦理　▲詳報殲滅葉賀之戰況

廣州通信、此次粵桂聯軍夾擊賀葉軍於潮梅、業告成功、葉賀餘部、完全潰散、已無能爲役、代理第八路總指揮黃紹雄氏、三日已抵汕頭、六日由汕乘輪回粵、八日抵省、旋向李濟琛報告戰事經過、及呈請李氏、准將代理第八路總指揮職務解除、本人不日返桂、至黃部現駐潮梅之第七軍、數日後亦將調回桂省、從事補充休養、至潮汕善後事宜、則概歸粵中將領辦理、黃氏既向李濟琛提上辭呈後、又將此次討伐賀葉戰況、詳報李濟琛、并函述前方李宗仁白崇禧等、原函云「德鄰健生兩兄勛鑒、此次葉挺賀龍兩逆、背叛黨國、逞兵倡亂、由南昌南竄、其企圖欲襲取東江廣州、以爲共黨之根據地、先是政府組織第八路軍隊、原爲準備對待共軍圖粵者、至是編爲三路、一路爲中央軍、由本軍四六兩師編成、歸旭初兄指揮、一路爲右翼軍、係錢大鈞之全部、一路爲左翼軍、爲范石生部、以北江空虛、留范部駐防、中左兩軍、由韶關向贛南出發、該兩路抵瑞金會昌後、因兵力尙未集結、即與敵決戰、以致小有挫折、該逆得此小勝之後、即擴大宣傳、以熒欺騙民衆、但敵在會昌、受中央軍打擊後、畏中央軍即躡其後、不敢由尋鄔犯梅縣、遂夜退回瑞金、轉入汀州上杭、向粵邊竄擾、其時五華興寧暨東江各屬土匪、亦四面蠢起、佔據縣城、遙爲響應、情勢殊爲危急、時弟新由頤養園遷出、病體初愈、即奉任公(李濟琛)之命、委代第八路總指揮、負征討之責、忖度情勢、以該逆竄向粵邊之猛、恐其由贛直下東江、聯合各地土匪、情勢更爲嚴重、當以粵中十一十三新編第二師、組織東路軍、由陳伯南(濟棠)兄指揮之、即日由省馳赴河源、向五華興寧前進、以期攔頭截擊、吾中央軍及右翼軍、則令銜尾直追、成爲前後夾擊形勢、弟亦於九月七日、偕光奎(呂煥炎)一部、經從韶關、親赴前綫、沿途接據情報、敵不直犯粵境、在汀州上杭一帶逗留、多日不動、其時敵之企圖、未能判別、祇得令中央軍暫在平遠、居高以窺其側後、一面令東路軍迅速集中、佔據五華興寧、右翼軍集中梅縣、俾始終威脅形勢、弟抵平遠後、令各軍暫時停頓勿動、俾敵知潮汕空虛、誘其深入、然後中東右三軍、一齊并進、向潮汕方面猛力壓迫、圍而殲之、以免潰竄、未幾敵果由上杭經大埔、出三河壩、沿韓江而下潮汕、潮梅警備司令何輯五王俊諸部、先已令其逐漸撤退、放棄潮汕、向揭陽會坑退却、弟遂率中央軍、由平遠經梅縣豐順、向潮汕前進、沿途得知敵以一部守三河壩、一部守潮汕、主力直由潮州邀揭陽、冀與海陸豐土匪結合、竄擾東江、弟乃定攻擊計劃、以中央軍集團使用、向佔據潮安之敵進攻、以陳伯南兄指揮之、東路軍由五華興寧向揭陽方面之敵攻擊、以右翼軍向三河壩之敵攻擊、均令於九月三十日到達地點、同時向敵攻擊、確實連絡、中央軍當於三十日午後一時、全部抵達潮安、即與敵接觸、敵爲賀龍所部、約三千餘人、佈置防禦、與我軍頑强激戰約三小時之久、即被我軍擊破、在陣地繳獲槍千餘、水旱機關槍十餘挺、退管砲一門、又獲敵船五隻、計步槍四千餘枝、其餘輜重無算、擊斃敵官兵百餘人、俘虜敵師長周逸羣、及團長各一名、官兵甚多、我軍陣亡官兵十餘人、負傷數十人、殘敵四散奔竄、即克復潮安、同日東路軍亦在揭陽、與據湯坑分水之敵、及土匪六七千接觸、鏖戰兩晝夜、卒被我東路軍奮勇攻擊、斃敵官兵二千餘人、內有兩團完全覆滅、繳獲敵槍三千餘桿、俘虜甚衆、江日追至烏石、復大破之、奪槍二千枝、葉挺率百餘人、竄入山中、餘亦散竄、右翼軍亦於支日在三河壩下游大麻附近、擊破敵軍、殘部向閩邊潰竄、現我各路軍大獲全勝、敵之基本隊伍、均已完全殲滅、所有散竄於各方之潰兵、現已分途搜勦、不難完全肅淸也、僞革命委員會鄧演達林祖涵宋慶齡吳玉璋高語罕郭沫若譚平山惲代英暨葉賀諸逆、均已逃匿香港、未能弋獲、殊爲可惜、本軍此次由桂出師、本係討伐逆軍而來、現在逆軍經已蕩平、弟擬數日後、即擬班師回桂、所有粵省淸鄉善後事宜、概由粵中將領辦理、弟亦將代理第八路總指揮職務解除、俾得從事休養、現准日內回省城、將戰事詳情報告後、即行回桂、前方情況、并請不時見示爲盼、手此即頌勛祺、弟紹雄啓、十月五日」(十月十日)

### ◉吉省將建寗海鐵路

▲已與俄商締結合同

寗古塔通信、寗古塔(在吉林延吉道、距省七百華里)、自闢爲縣治以來、日臻發達、已墾熟之地、已達十七萬垧、(每垧十畝)每年農產頗多、惟以交通不便、致輸出不易、本年該地官商與北滿俄鉅商謝結斯接洽、擬由中東路海林站修至寗安鐵路一條、長凡五十八華里、謝結斯已同意、因渠有林場在寗安縣境、建成此路後、運轉木材殊爲便利、東鐵對於此路敷設、認爲有益、亦不拒絕、刻官商與俄商已訂定修築合同、俟省署批准、即行動工、其合同內容如次、㈠敷設寗海路之工程費用、全部由俄人方面擔任、㈡鐵路竣工後、委任華人爲正副局長、㈢出資期間爲二十年、(在二十年內俄人享受股東權利)㈣出資期間屆滿、由華方無代價收回、㈤鐵路開通後、逾五年准華方備價收回、

### ◉哈爾濱鮮人會之受創記

▲親日反日兩派之暗鬥

哈爾濱通訊、本月二十六日上午十時許、道裏斜紋街朝鮮人居留民會、突然有衣履整潔之西服朝鮮青年四人、入室後、各出手槍、一人持門反閉、持槍守立、一人奔至電話旁、以刀割斷電綫、同時其他二人、用槍威逼民會長李政及該會之事務員、局處一隅、加以綁縛、時會中人均外出、祇李等二人、不敢反抗、任其所爲、翻箱倒篋、將該會所有文件圖章、焚燬者焚燬、取攜者取攜、搜翻畢、用木器痛毆李等、並謂速將民會解散、此後不許親日、如不遵從、將以最激烈之方法對待、旣而四人去、鄰戶見該會久無人出入、頗疑訝、向內窺探、方聞李等之呼救聲、入見被綁、即爲解放、電知日領署、日領派警來視、知此事意味重大、囑該會守密、不許外傳、一面偵騎四出、期獲四犯、然迄無消息、二十八日本報紙披露此事、記者以此事重大、特訪服務日方機關之某君、據云、近年北滿居住之朝鮮人、約佔十之三、餘則分爲親日反日兩派、親日派多與日人在北滿各地合資營商、反日派則受第三國際供給、宣傳其革命主義、實行其革命工作、兩派因宗旨不同、水火益甚、親日派對於反日派之革命、極力破壞、數月前朝鮮某要人在哈被擒、即親日派爲日警之引線所致、親日派在東鐵沿線組織居留民會、實爲日方之偵緝機關、反日派銜之、上月海林站朝鮮居留民會長林某被殺、原因殆亦在此、最近第三國際供給奉天新民府、及依蘭延吉道屬各縣朝共黨、有所圖謀、日方對此頗爲注意、囑朝鮮之親日派者、隨時監督、遇事報告、風聞本埠潛居之朝共黨、近來爲數頗不少、又日警日夜偵查、思欲一網打盡、親日派之居留民會、又復大費力氣、竭力訪偵、共黨愈加痛恨、遂有二十六日搗毀民會之舉云云、

## 地方通信

### 松江

▲劉峙來松檢閱記　第一軍軍長劉峙、於十五日下午六時許、由寬橋乘坐專車來松、已誌十六日本報專電、茲駐松之一軍二師第一獨立團團長賴定邕、接到劉軍長來松消息、先率領步兵一連、在站歡迎、縣公安局亦派警到站照料、劉氏專車進站後、率同衛隊一團下車、劉氏身穿軍服、即與趙團長乘馬入城、逕至舊提署小校場檢閱、自車站以至校場、均派兵崗、藉以保護、及檢閱各種操演事畢、又集合隊伍、爲長時間之訓話、然後邀返師自治團部、略事休息、即於十時仍乘原專車赴滬、

▲二十六軍開始移防　駐松二十六軍砲兵團、及迫擊砲連、已奉命移駐江北、故於十六日開始移動、分別乘車出發、

▲續募庫券之爲難　縣政府奉令續募庫券二十萬元、業經議決、松人對於前募庫券、及愛國捐等、已逾額認繳、實無能力再爲鉅數之認募、故擬變通辦法、於應征農民銀行基金之每畝二角畝捐內、劃繳五萬元、以濟黨國要需等情、但畝捐徵收、非咄嗟所能立集、且田主完納之數、自數角至數百元不等、數額既有畸零、庫券又以十元爲至小定額、究竟將來如何分配、不但手續繁難、抑且易起糾葛、不識主持者將若何辦理也、

▲定期啟徵農行基金　前在軍閥時代、曾有特借畝捐、每畝二角之令、自黨軍克復後、各縣紛請停止、嗣經第十四次政務會議議決、將原案取銷、另提議案、徵收專充農民銀行基金、每畝仍徵二角、通令各縣遵照、松江前雖曾將冊據造齊、未曾開徵、茲經縣政府佈告、定於十月十八日啟徵、並附省頒議決案分貼鬧鄉、一體遵知、

▲庫券本息電請撥縣　松江縣商會・市政委員會・二十四市鄉聯合會・對於庫券本息、由認購各戶逕赴滬中行領取、諸多不便、特代電財廳、要求將應撥松江縣二五國庫券本息、自第四期起、按期撥交松江縣政府、就近轉發、以周券信、而順民情、

### 蘇州

▲縣長將赴各鄉視察　吳縣王縣長、以縣屬各市鄉已分別委任行政籌備委員、依照省頒市鄉行政局組織大綱、着手進行、惟各市鄉現狀如何、尚覺不甚明瞭、故預備即日周歷各鄉、實地視察、

▲公安局長新舊交接　新任蘇州公安局長殷組軍、現定今日(十七)上午十時、到局接收視事、原任局長陳復、昨已將交代手續辦竣、於今日交代之後、即赴鎭江公安局新任、


# 持鎗盜匪

刦殺之案、無日無之、倘購禦彈鋼甲以自衞、即盜不足畏矣、即盜以鎗相向、君亦可從容拔鎗還擊、敝行新式鋼甲曾經工部局試驗、足禦各種手鎗、其重量前後左右共約十二磅、欲購請到

上海濟洲旅社 別世培洋行 特乙5078

上海復康鞋廠

本廠專辦歐美皮料聘請名師精製各種男女皮靴皮鞋花式新穎 謹擇於本月念二日正式開張 堅固耐穿承蒙 賜顧曷勝歡迎 北四川路武昌路一號

公墓

江灣淞滬路地段幽靜交通便利歡迎參觀事務所寗波路湯弄口三六號電話中央二六九六接洽可也章程函索即寄 特2 8052

着西裝者速鑒

本號專運德法二國花色西裝呢絨、貨期厚等、上年減價補報一月、並請上等 時新方格大衣厚呢等花色繁多不及備載定價克己故上年內顧客踵接不勝抱歉此後限期各貨削碼八折九月初九日起大減價衣從速光降北四川路天潼路口電話北三九三七 德昌啓 特乙

品珍

收兌金剛鑽石珍珠翡翠出價從豐 本號各貨俱備○如蒙賜顧特別從廉○鑲嵌首飾等類○尤爲精美克己 上海南京路勞合路對面 分號漢口後花樓交通路

同昌飛馬牌 中國最盛行之腳踏車

行路之良伴 代步之美品 健身之精具 經濟之妙法 ▲樣本函索即奉

上海同昌車行 南京路三四四至六號 電話中央一五一八號

銀行招生

宗旨 預備投身各處中國銀行或他公司服務 介紹 各洋行公司聘本校學員來接洽保送 校址上海北四川路樂安路對過餘慶坊中國銀行函授學校啓 索章二分郵票

新學術

君欲研究最奇妙之新頴學術乎請入本會因本會由各大專家組成爲中國唯一學術機關專門教授催眠術圓光術靈子術讀心術等學術既輕易成功極易 函授總會上海老靶子路天福里三號神州靈學會

上海日夜銀行

辦事時間上午九點至下午七點

定期存欵表 銀洋一律

三個月週息七釐
六個月八釐
一足年九釐
二足年一分
三足年一分一
四足年一分二
五年半照本加對給息(即對本對利)

愛多亞路大世界隔壁 電話總室六六百零六六百零七

五洲 美容霜

▲潤膚珍品 ▲日美容霜 ▲潔同雪白 ▲雅如蘭香

上海四馬路 五洲大藥房

華人配製 最合體質 補肺滋陰 治咳化痰 男女常服 却病壯身

地球牌 麥精魚肝油

▲定價每聽六角半 每打六元半

上海五洲大藥房總發行 各埠藥房均有批售 特1877


### 無錫

▲捲烟查驗所解散之波瀾　本邑捲烟稅查驗所長、一旬以前、省方曾委鄒人晦予暫來錫接充、當因舊所長夏孫鴻赴甯、暫不交卸、而喻新所長、未能接事、最近夏忽奉省方命令、謂現因本局奉令改組、正在籌備時間、該所長着暫緩交卸云云、以故喻新所長、已悄然離錫、夏孫鴻仍安然供職、昨日有市民胡階良等、以夏孫鴻辦理查驗手續、並不遵照章程、對於漏稅販貨來錫、擅自徵收私稅、名曰罰補稅、准由各運商拆賣分銷、跡近巧立名目、營私舞弊、特檢得該分所蓋有「驗補」兩字之大英牌烟花二聽作證、公函江蘇捲烟總局王局長、派員澈查以維國稅、

▲市民控孫案之呈覆　省委楊千里氏來錫、查辦市民紛控孫仲達孫新吾兄弟挪用市公款及遊藝會餘款一案、昨日楊氏業已離錫、晉省覆命、在臨行之前、曾有一代電呈覆民政廳、中有孫氏兄弟、在任時適當軍事倥偬、開支未免浩繁、其情不無可原、但任事四越月、而其用款乃達五萬餘元之鉅、無怪市民奔走駭告、群情憤慨等語、並提辦法二點、㈠趙子新孫新吾交替之後、有九百餘元、欵無著落、應責令孫氏如數理償、㈡挪用北伐勝利游藝會餘欵三千一百八十餘元、亦應責令交出、並請令行縣政府查封其房屋、以資抵償、而平衆憤云云、

▲印花稽查搜查八士橋商店　前日天上市八士橋鎭、到有調查印花稅委員薛松年朱浩二人、並未會同地保、逕向各商店檢查印花、擠入賬房櫃內、搜取賬籍、不論印花之貼否、連同賬內重要單據物件、一併被其帶往船中、以致闔鎭商店、羣情憤激、即經各店主訴請行政籌備員華永千、與薛朱二調查員接洽、並審察取去各賬、無不遵章足額貼用印花、薛朱二人始將賬送還、一面由華調停、代爲勸銷印花稅洋三十元完事、

▲電燈風潮業已破裂　糾紛經年之電燈風潮、自政局革新後、曾一度熱鬧、漸即暫告沈寂、近自震華本身與上海西門子洋行發生問題後、又復突生變化、消息傳來、震華將停止送電於耀明矣、其實行之期、爲十一月一日、除登報通告俾衆週知外、並致函耀明查照、其原函云、逕啓者、敝廠開辦之初、因營業區域、地面遼闊、故或由他公司轉售、或委託代理處承辦、輾轉買賣、損失重重、致電費收入、不足抵支煤欵、而尤以貴公司轉售之一部份、虧耗最鉅、敝廠原與西門子廠訂有委託經營合同、茲墊欵責任、乃因此於本月十四日退約、無法繼續、已召集股東會解決、惟電氣一項、關係社會事業、萬一稍有停頓、關係極大、用由敝主任以上各職員、暫行組織維持會、維持廠務、以待股東會正式解決、向來供給貴公司電氣、每月催收費一千兩有零、比較煤炭本相去過遠、力難不能一併維持、自十一月一日上午一時起、暫行停止供給、即請貴公司自行設法預備、至關於合同問題、自應另行解決、耀明方面亦早經計及、且深恐震華停電後、如無救濟辦法、恐於地方治安有巨大關係、亦早有預備、故接函後、耀明新記重要人物、會一度集議、認爲震華此舉、且有要挾性質、決不能委曲求全、應取斷然手段對付、旋經議決、暫時商由振新供給電力、以資救濟、

### 丹陽

▲二十二師下鄉勦匪　本邑西鄉自經土匪騷擾後、人心惶恐、時傳風鶴之警、現聞上塘附近到有大幫土匪約千餘人、身穿軍服、攜有大宗快槍、擬捲土重來、該匪並在外揚言、即日率隊攻城、邵師長據報後、大爲震怒、立派軍隊二營、攜帶機關槍、前往迎頭痛勦、非將該匪肅淸不止、

### 鎭江

▲十四師補充團將開赴揚　駐鎭第九軍第十四師補充團團長陳兆麟、近奉上峯命令、調往江北一帶駐防、該團長奉令後、現已預備一切、日內即將率領全部乘輪渡江赴揚、

▲咨請鄰縣協助緝匪　丹徒縣高資鄉保衞團團總洪篤森、因該鄉近日時有匪徒肆擾、迨團丁聞警捕拿、則已竄逃鄰縣、若不咨請鄰縣協助、匪患絕難肅淸、故昨特具呈縣政府、請即咨行句容江都儀徵三縣、遇有該鄉之人、追緝匪徒、務予通過、並加以協助、俾免竄擾、而絕匪患、譚縣長據呈後、已准如所請、咨行句容等三縣協助矣、

▲金家灣土匪搶劫未遂　鎭屬各鄉、土匪衆多、經駐鎭第九軍十四師警備隊嚴行警備、向後痛勦、較前平息、不料十三晚十一時許、金家灣忽又發現土匪十數人、手執利刃及木棍、搶村後、即命村長金某談話、勒索一千元、金某答以現時無欵可籌、容緩數日、匪首即用木棒痛擊、經金女跪地哀求、始免一死、時有某君、奔赴鄰村報信、並乞保衞團、迅派警士、前往救援、當有該團警士七八人前往、藏於樹林深處、放槍數十響、匪等正擬大肆搶刦、突聞槍聲、疑是官兵前來圍勦、相率嚇走、

▲總工會游藝會尾聲　鎭江市總工會、前曾舉行籌募基金游藝大會七日、茲悉該會此次游藝、因開支浩大、售票雖多、進出相抵、所餘祗有二三百元云、

▲趙宣之宣判無罪　鎭屬仁讓鄉鄉董趙宣之、七月間被匪遺捕、由江寗地方檢廳送辦、而原告屢傳不到、該廳派員赴鄉偵察、亦無劣跡、故現已宣告無罪、

### 寶應

▲請支墊辦軍衣費　十八軍軍長楊杰、前在寶徵募棉軍衣三千套、每套計洋四元、合共一萬二千元、此欵係由紳商兩界認募、現縣黨部特別委員會、以地方甫遭兵刦、財力已竭、勢難再認此宗巨欵、經十三次常會議決、呈請省黨部、轉咨財政廳、准將此宗欵項、在國稅項下動支、未知能邀上峯允許否也、

▲江北交通現狀　江北交通、現已完全恢復、內河輪船招商等六公司、業已開行淸鎭長班、騾運局除淸班外、又添開寶鎭短班、由寶至鎭、一日可達、長途汽車、淸寶班已開行、惟淸江至衆興、漣水兩線、因車輛缺乏、尚未恢復、由寶應至界首短班、因劉家堡匪氛未靖、暫未通行、

### 嘉興

▲縣黨部執行委員之委定　嘉興縣黨部、近由省方委定孫覺・戴文伯・林超・施競華・方穗運・馮庭秀・吳炳冰等七人、爲臨時執行委員、各委員已於十五日抵嘉、定十八日接收縣黨部、即於是日下午一時、舉行就職宣誓典禮、

▲縣政府奉令籌募公債　嘉興縣政府、奉省令籌募公債二萬五千元、限於最短時期內募集、俾報解備用、茲悉縣長壽家駿奉文後、擬於日內召集各法團領袖、會商募集辦法、以便着手進行、

▲拆城投標之變更辦法　嘉興拆城築路委員會、早將全部城垣、拆除完竣、並招人投標分段拆卸、無如二次招標、應者寥寥、至不能照章即日舉行、茲悉委員會、又於昨日集議、將投標章程、酌予變更、當經議定將拆卸後一部分之材料、免予歸還、以示優待、其價格仍照原定數目辦理、依此辦法、照原價減去二五、(即打七五折)聞日內即將變更辦法、重行公告、招人投標、以期城垣早日拆除、全城馬路、即可興築也、

### 嘉善

▲警所傳拘大批烟犯　警所長包灦若、因迭日接到匿名信件、均係報告私吸鴉片、大有不勝捉之勢、因於前日開具大批戶名、飭令該管巡長、按名傳拘到所、送往戒烟所、勒令戒烟、以期肅淸、聞已傳拘得二十餘名云、

▲第二團遷駐普濟寺　駐善第二補充團、於來善時、因無營房、久失修、不堪居住、故暫駐於各校舍、以致各校不能按期授課、現經縣政府提撥地方公欵數百元、將普濟寺房屋修葺、所有修葺費、俟軍事勝利到後、再行撥還、聞已於昨日工竣、故該團全部、於今日遷入駐紮、俾各校開學授課、

### 紹興

▲機織工人同盟罷工　紹興下方橋華舍等處、出產綢緞、行銷東北各省、爲數甚鉅、該處民人、多以機織營生、此次該業工會、集議要求加薪、提出四項條件、業已多日、未得廠方及各機戶之圓滿答復、經工會通告自本月十三日下午起、實行同盟罷工、全體數千人、出發游行、表示堅決、該處警察分所、自得罷工消息、因


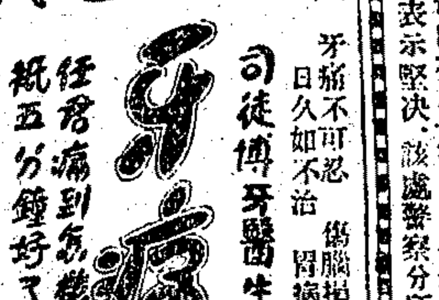
痛必定靈 呀

司徒博牙醫生發明 牙痛不可忍 日久如不治 傷腦損精神 胃病害全身

牙痛藥 任君痛到怎樣 紙五分鐘好了 總發行 上海廣西路中國牙科醫院 每盒一元 寄費一加

中醫謝利恒回滬 已回滬。仍在滬寗車站西首北浙江路寗康里照常應診。

患秋溫者注意 僕應揚州蔡君之聘。友之邀診者多。家嫂患秋溫症危殆。恒先生診治。月餘全愈。同時戚友中有患秋溫者。專請到揚診察。亦經先生轉危爲安。登報表揚。藉伸感佩。 揚州蔡巨川啓 特乙9605

白濁專家 姚佐頓醫生 洗射白濁

白濁乃花柳病初步若不速治則變橫痃魚口下疳血淋膿漏痛苦不堪言本醫生具十餘年經驗有鑒於此特搜羅各國最新白濁儀器新法洗射藥水功能利尿道滌菌並行排滅保無痛苦又特製各藥悉從根本治理十年八年曾多方醫治不愈者均能藥到病除永不復發 診所上海三馬路大舞臺對面 姚佐頓醫生謹啟

德國漢堡大學醫院醫生 熱帶病學院會員 江俊孫遷移通告

診所 現已遷在白克路登賢里派克路對面念三號 電話西六一八八

醫務 一切內外皮膚科傳染病 肺癆花柳病寒熱病 本醫生備有最新藥針 戒斷煙癮毫無痛苦

診例 門診二元二角 出診七元五角 貧病不計 上午及下午 下午五時起 特乙5003

滬江醫院 白濁專科 治療啟事

本院醫師留德多年携有德國白濁靜脈注射新藥不論各種淋病注射數次包可全愈並聘女醫學士盧日勤擔任婦孺花柳病全科及女子子宮一切疾患等院址大馬路七十三號對面醫學博士陳宗儉 診例一元

眞正固精丸

此丸專治精關不固、交即洩、藥性王道、功效神速、試服三丸、精關立固、每盒三元、裝丸百粒、試服三粒如果無效、退藥還洋 杭州旗下花市路中和大藥房

精治 遺精陽萎早洩

凡患遺精陽萎早洩等病若不速治久成虛勞可懼本社樂趣兩皆無緣人生痛苦莫此爲甚夫婦反目中道離異半由於此房事宜抱恨終身本醫師精究是症不論久年新患用注射新法限日全愈欲思恢復健康者幸注意焉醫學博士陳兆華啟 診例一元 四川路外灘八二二號

戒煙

(國貨)快活靈戒煙補丸(徵求代銷利益優厚)

純粹國產・王道補品・並無嗎啡・絕無流弊・藥性和平・老烟戒絕・功效神偉・並能增進・飯後服之・照常辦事・保險七天斷癮・毫不痛苦・身強體壯・大家趕快・濟世救人・努力提倡國貨同胞

價目 大號每瓶四元 小號二元 三號一元四角 四號瓶五角(函購寄費加一)

特贈試服樣包 函索附郵票十分立即寄奉

上海愛多亞路大世界西一零四二號 明星製藥公司發行

面麻藥水

吧噸德氏發明面麻藥水爲破天荒未有之奇藥、由本藥房發行以來治愈男女新久面麻不計其數、分氣料煉料兩種、氣料治六個月內之面麻、每瓶大洋三元、煉料治六個月外至一二十年之面麻、每瓶大洋五元、定價絲毫不讓、連搽兩瓶、面部平坦、不變痕跡、如用之無效、原欵退還、外埠郵費加一●上海法租界八仙橋首安里內○寄時附藥房發行○各省藥房均有分售

致多大損失、現因工友方面、須要達到所提四條件之目的、方肯上工、而廠方因綢銷東省、自此次奉晉開戰之後、奉天綢銷、驟形減色、營業上已受影響、加以奉票跌價、轉易規銀、亦多損失、對於總工要求、未能完全允諾、因之罷工風潮、尚難解決云、

**蕭山**

▲航船民船迭遭盜劫 蕭山近來四鄉盜案迭出、十三日夜間、由西興開紹之夜航船、將過東門外之接渡橋、有盜船二艘、盜匪二[illegible]乘客身邊銀洋二百三十餘元、適同時又有紹城開往蕭山至祇陀寺做水陸齋主某家谷船、亦遭搶劫、所有女客金銀珠寶首飾約值一千五百餘元搜劫一空、放槍示威而去、案由失主報縣請緝、

**徵儀**

▲大批湘省難民到蕭 蕭山東鄉於十二日到有湖南難民、男女老幼、共五百餘人、由紹興衙前安昌沿途滋擾、經過各村落、均由鄉警向富戶集款發給、地方雖受損失、但無十分滋擾、

[illegible]月、中經一度戰禍、各事遂無形停頓、日前該會接奉中央黨部特委會電令、改省市縣各級黨部特委會、爲臨時執行委員會、卽由原有各特別委員、改爲執行委員、該會奉令後、遂籌備組織部黨農民部部長、商民部部長、並通過原有各幹事、一律先行停職、另由各部分別遴選新選聘、至經費一項、已由縣政府切實擔保、


# 皮膚溫熱纏綿十載

## 如意膏治愈上海名醫之夫人

上海廈門路貽德里一百二十七號門牌名醫王厚甫先生來函云敝眷年近六旬素本血虛肝火固旺化火生風生濕由上身而注于下兩腿部肌膚紅赤起塊如癬痛癢異常已延十載疊經中西兩治竟難獲效客秋友人送來貴藥局如意膏擦上立見痛定癢止癬塊日消肌膚潤澤夜能安寐敝眷多年痼疾一日治愈眞良膏也凡初起瘡疥癬癩等症無不尤爲奇驗幸勿失之專此鳴謝

(2)

用如意膏 治愈皮膚各症 一經搽擦功效甚速

如意膏係韋廉士醫生藥局近來最新出家用靈藥如尊處無從購買祈卽郵寄大洋六角至上海江西路六十號韋廉士醫生藥局原班郵奉一盒可也郵力在內

此係三角式聽內盛如意膏者



# 錢清場盛園復漲灶地分配事務所緊要啓事

錢清場盛園復漲灶地分配事務所緊要啓事 竊敝場盛園復漲灶地已經分配手數料大洋二角其畝分五分以下作半畝算五分以上作一畝算均須隨繳幸勿自悞除由本場佈告外恐未週知特此登報聲明

盛園復漲灶地分配事務業已奉准由場辦理茲於本月三日假座山頭小廟設所開辦登記以便灶丈分配自登報之日起以一個月爲限各該業戶務於限期內檢齊老契老收旂照年糧串幷廟照簿事會議決 錢清場知事啟十月十二日

乙5154



# 最近之五十年

空前偉著 時代叢書

秀才不出門能知天下事

古云。「秀才不出門。能知天下事。」今士夫欲不出戶庭。而洞悉世界之大勢並各種學術最新之學者。舍讀

**最近之五十年**

外。其道末由。蓋書中備述中外各國五十年來之大事。瞭如指掌。而著作者。又皆爲當代知名之士。學者盱衡世局。誠不可不人手一編。

全書六百頁。都百萬餘言定價十元。郵費照加。

申報館出版部謹啓



# 小呂宋地方製造

眞正老美女雪茄煙係在

小呂宋地方製造

箱面上貼有小呂宋政府印花

烟枝上刻有美女頭針點硬印

請認明 MANILA 字樣

否則卽是假冒吸小呂宋眞正老美女雪茄烟能止咳化痰潤氣開胃功效立見

各大煙店均有出售

乙3715



# 體虛白濁靈藥

感謝程鳳生醫生愈我十年白濁

鄙人勞碌過度、身體虛弱、遂致白濁、每患腰痠、如一點一滴、早晨起床、白濁尤甚、封口無力、背痠骨痛、十分痛苦、如服各藥、均無效驗、四處求醫、皆藥價昂貴、調治無效、聞人言三馬路大新街口程鳳生醫生、能治此症、遂往求醫、蒙診斷後、給以秘製丸藥、共服二盒、果然痊癒、完全斷根、元氣恢復、感謝無涯、特登報端、以誌不忘、 德和

滋腎生精丸、每盒洋一元、托局郵寄、另加郵費二角、元陰虧損、服此丸即愈、完全恢復、精神煥發、



# 癬瘡疥瘡 專科包醫

本主人秘製包治癬疥瘡、不論久年、一二塗擦、包愈無比、各種瘡毒、六角一瓶、每瓶包愈、瘡疥散每瓶角半、九角一服、火燙傷三、外埠郵寄、不加郵費、另加郵資、詳細功效、見說明書、南市太平街洋行、

# 純陽又愈丸 遺精

凡患遺精夢泄、由於腎虛腎虧、心腦兩弱、遂致百病叢生、本丸專治遺精夢泄、滑精腎虧、治病根源、藥到病除、神經衰弱、腰痠腿軟、陽痿早泄、各種病症、服之無不奏效、每盒一元、二盒一元八角、外埠郵寄、上海西門方斜路中西藥房、

京都天寶齋

# 開灤塊煤減價廣告

敬啓者自陽曆十月一日起敝處塊煤送到客家每噸減價洋十五元正(以租界內及閘北地方爲限此外酌加車費)如客家自備塢車或船隻至麥根路A字五十四號敝棧裝煤者塊煤減價每噸洋十四元正屑煤仍照每噸洋十二元五角正所有煤類特稅包括在內倘荷 賜顧無任歡迎

四川路六號 開灤售品處謹啓 電話中央八〇九〇


# 教育消息

專電

南京

## 蘇省中學校長本日開會、議決組織中等學校聯合會、通過會章、(十六日下午四鐘)

要聞

## ⊙第四中大各中學在甯開會紀

第四中大區各中學校長、在本月二十五日前、發清八九兩月經費、下月十日前、發清十月份費、否則難以維持、全體辭職、下午各校長、分途向教育行政各當局接洽、晚間開會、中山大學教育行政院普通教育部長程柏廬君到會、說明行政院對於教育費規畫情形、請大家勿抱消極之退思題、積極共謀經費辦法、各校長於十五日上午、仍繼續開會、略加討論、午後再往省政院開談話會、張校長乃無報告迭次與省廳當局籌商經費極衙與各當局接洽、下午五時、中大校長邀各校長在中山大學教育行政院贊助情形、請大家仍本革命精神、勿萌退志、揚州南京上海各中學校長、報告各校駐軍損失及官在困苦情形、揚州校長並請從速成立經濟委員會與評議會、部長程柏廬胡剛復、先後報告籌畫經費實在狀況、彙陳述共謀經費辦法、至經濟評議兩會、大約一月內可全成立、並報告行政院、擬星期二邀財政各當局、會商經費切實辦法、賓主盡歡而散、

## ⊙第四中大實小聯會開會續誌

第四中山大學區各實驗小學聯合會、於十五日、在蘇省小校開成立會、情形已誌昨報、茲悉該會於是日下午卽結束、代表於昨晨離蘇、現將大會各代表演說辭與議決案錄下、

▲代表演詞 ㊀金澗青代表鄉村師範實小聯合會演說、以前附小聯合會的經過、由本省而及於三省、是擴大、擴大後的工作如何、不敢斷、改組後當有幾種希望、一精神普通到一般小學、使一般鄉村小學都能做到、經濟方面要注意、二研究要定中心、使之專一、並定研究的進程、三村鄉與城市調和、㊁盛朗西代表上海中實小演說、教育有革命精神、實小前任務、較前擴大、當然有改組的必要、一任務上有如何指導地方小學、二報告各縣小學教育狀況、三實驗的任務分配進行不致重疊、四師範實習應如何規定、㊂李邦和演說、三省小聯合會所討論很大希望、以後切實做工作、規定工作要項、這是一點、查十年來刊議案結果、很新很好、進步很速、但是地方小學、因之很落後了、吾們的工作、注意普遍與實際效率、這是第二點、

▲議決案件 (一)請行政院明白規定實驗小學之性質與職能、議決、移交執行委員會處理、(二)聯合會之性質問題、(大中實小)自請撤銷、(三)本會應請行政機關負責保障各實小經費按時發放案、(四)推舉代表向行政院請願指定專欵充實驗小學經費案、(錫中實小)(五)切實請四中大行政院按期發放經費全數案、(大中實小)以上三案、合併討論、議決、由本會用公文呈請大學行政部、並推代表向行政部當面催索、遇必要時、全體校長、赴行政部總要求、推定催索經費全權代表、(甯中實小)(甯女中實小)(四大實小)(五)呈請行政部撥發從前附小舊欠案、(上中實小)議決、由常務股呈請大學行政部撥發 (六)小學與中學應獨立案(大中實小)議決、確已獨立發放、無庸討論、(七)黨化教育名詞既極含混、地方小學實施、每多盲從、無適定、致滋弊玩、可否由本會徵集在會各校實施方法、草成具體大綱、俾供參考案、(蘇女中實小)(八)本會應本黨化的精神、從速修訂小學訓練標準案、(蘇鄉小)(十一)(九)釐訂黨化的小學訓練標準案、(甯女中實小)(十)請編制公民教育(包括黨化教育)的學曆案、(蘇鄉小)(十一) 指導學生參加青年運動案、(甯女中實小)議決、組織黨化教育研究組小學課程研究組、及小學訓育研究組、(十二)舉辦實驗小學校黨化教育成績展覽會案、(鎮中實小)議決、下屆常會時開黨化教育設施展覽會、(十三)請行政院通令地方教育局嚴厲審查私塾案、(鎮中實小)議決、交常務股執行、(十四)國民政府教育行政委員會公佈之十六年度學校曆表假日期、定在十七年一月二十日、各校是否可以履行案、議決、從各放假日期中、節省移充寒假日期、以三星期爲度、(十五)今後新教育實驗應行分工作業、以免重複而謀經濟案、(淮中實小)(十六)在會各學校之平日研究及實施方法、應儘量設法交換、以資觀摩案、(蘇女中實小)(十七)商定目下最切要之小學教育問題、各校分擔實驗研究、俾收速效案、(錫中實小)(十八)在會各校相互報告實驗計劃案、(四大實小)(十九)就本會現狀確定本年度切實可行之工作要項案、(蘇女中實小)議決、㊀各校中心問題、黨化教育研究問題、㊁各校自由選擇問題研究、㊂各校把研究計劃送交實驗組統計分配、再分給各校研究「至下屆開會時報告、(二十)發行一初等教育月刊物、便利宣傳及提倡案、(錫中實小)在會各學校之平日研究及實施方法應儘量設法交換以資觀摩案、(蘇女中實小)議決 由馬鄭兩先生向行政部接洽、(廿一)小學新課程不列外國語一科案、議決、㊀定小學課程廢除外國語、㊁呈請行政部各中學初中入學試驗不得考試英語、(廿二)國語教學中認字與用字的練習多變化案、(甯女中實小)議決照原案方法 多加變化練習、(廿三)算術科中直進法和周法選兩種排列的方法、比較那一種方法、對於後期小學兒童的心理方面和生理方面、相適合研究後、所收效果孰大案、議決、照原案通過、(廿四)實驗小學校校徽之式樣顏色尺寸、應否統一案、(鎮中實小)議決、顏色青白紅三色一律、內中變化、各校自定、(廿五)本會應繼續進行前附小聯合會研究工作案、(上中實小)議決、事實上有困難、請前研究股審查、如遇必要時、可繼續進行、(廿六)高中師範科教育實習、是否須定學分其程序及時間分量如何、(蘇中實小)議決、請行政部解釋、並移交中學師範科教育研究會、(廿七)應設的研究組、㊀黨化教育研究組、㊁測驗組、㊂小學訓育組、㊃小學課程組、㊄中山學術接研究組、㊅地方教育研究組 ㊆教生實習指導組 (廿八)定下屆開會地點南京、(廿九)選定執行委員、執行委員、蘇中小・甯中小・四大小・錫中小・蘇女中小・㊀測驗組、四大小、㊁黨化教學組、淮中小・揚中小、㊂小學訓育組、甯女中小、㊃小學課程組 南中小・錫中小・蘇女中小、㊄中小學術接研究組、上中小、㊅地方教育研究組、蘇鄉

本埠

## ⊙市校教職員聯會代表大會紀

上海特別市市立學校教職員聯合會、於前晚(十五日)七時、在西成學校開代表大會、到二十餘校代表六十餘人、推趙侶甯爲主席、黃墨飛紀錄、由趙龐兩君相繼報告當日上午往市政府向局長面洽情形、㊀加薪問題、手續上不及辦理、未能發表、㊁市長對於此次請願問題 極願從速解決、㊂市長擬在最近期內、由局長陪往市立各校視察、㊃本會會員大會時、市長局長擬出席、並可請中外名人演講 ㊄市教育局擬辦半月刊、請各位投稿、次討論議案、㊀議加薪進級辦法案、議決、照上次決議案、再補充每級學生在六十人以上者進一級、又給俸等級、最高須在五十元以上、「最低在四十元以上、並將辦法函請各校長於出席市教育局召集校長會議時提出討論、以貫徹到原議目的、㊁議下屆代表大會日期案、議決、下屆代表大會 於市教育局召集校長會議日之晚間七時、仍在西成學校舉行、㊂議崇正學校教職員爲調校後待遇問題、請求本會援助案、議決、交執行委員會負責辦理、議畢散會、

## ⊙市校教職員改善待遇將解決

上海特別市市立學校教職員聯合會請求改善待遇問題、保局長本擬日昨答復、當以手續複雜、不及發表 保局長昨(十五日)特致函該會孫其瑞趙侶甯錢選青三總代表、函云、今午在市政府面談加薪問題 至爲詳盡 君建返局後、卽諭一科總務股、詳細辦法是否已經擬就、當因此事內容複雜、手續繁瑣、雖自前日起卽起首工作、而現具體薪金分配表 尚不克卽日公佈、第君建對此始終負責、先生等今日來議、亦當予以充分考慮、日內定可謀一妥善方法 圓滿解決、望先生等轉知各教職員、是爲至荷、

## ⊙夏令兒校昨開成績展覽會

中華夏令兒童義務學校協會、昨假甯與路向公小學校舉行成績展覽會、全日秩序爲上午參觀成績、下午游藝會、成績展覽大致可分爲三部、一爲各分校之成績、計有上海・蘇州・無錫等二十餘校、其習字・圖畫・縫法・手工等之成績、均頗可觀、二爲協會分配於各校之全份書籍用品、三爲協會自身之成績、如全國各縣分校表 各分校教員學生人數表 全國各縣學生人數表等、足以代表協會工作之精神、現有分校三十九所 教員白餘位、 年來進步之速可覘一斑、下午二時起開會、秩序如下、㊀開會、㊁向黨國旗行禮、㊂恭讀遺囑 ㊃開會辭、㊄演說 ㊅游藝、㊆散會、首由主席趙邦鎔報告開會宗旨、次市黨部及學聯會代表演說、游藝有幻術・歌舞・趣劇・獨脚戲・滑稽戲等、均有精彩、會場由廣肇公學童子軍維持秩序、至五時左右始行散會、

## ⊙韋布氏博士在光華講演國際政治

美國哈佛大學國際政治教授、Dr. C.K.Webster因應胡適之博士之請托、擬在光華大學演講國際問題、分作三期講畢、第一次講題爲新歐洲、第二次講題爲新不列顚帝國、第三次講題國際聯盟會、計於下星期日講畢、昨日爲韋博士演講之第一日、

## ⊙遠東大學校友會之發起

遠東大學、歷屆畢業畢員、計達二百餘人、現有畢業生・郭啟明・葉昌宇・王雨樓・孔慶增・魏有光・戴期駿・陸柳江・陳國瑞・楊忠謇等鑑於諸同學、自畢業以來、散居各地、感情日格、特發起遠東大學校友會、以資聯絡、俾敦友誼、並發出緣起云、

# 體育

## ⊙樂華足球隊二對零勝復旦

▲守門周賢言之功

昨日樂華以二對零戰勝復旦、爲中華足球會甲組錦標比賽之第一幕、比賽在中華棒球場舉行、參觀者二千餘人、本屆棒球場中人數最多之紀錄也、裁判員樂秀榮君、巡邊員舒頌與錢一勤君、三時一刻、開始比賽、

▲上半時 復旦左翼陳錦江與樂華右翼黃鳳熙、爲雙方進攻銳取之先鋒、表演極有精彩、開始十分鐘內、兩人均各有數次合度之送中、顯接應之人 致無效果、就當時戰績而論、復旦攻多於守、每占上者、中堅卞鳳年屢次供給前方、參加合作、故復且前鋒蹤跡、斯時發現於樂華區域內、施其攻擊、但先後爲樂華前衛張端滂、及內衛陳乃新李駿保等擊退、未成心腹之患、繼而陳錦江又自左侵入、後成角球、由陳踢出、落點適中 中鋒鍾連基迎之以頭、球向門之右上角而去、樂華守門周賢言臨空接得、當時陳踢角之佳妙、鍾頭頂之合度、與周擒拿之神速、三人優美成績、同時表演、實爲上半時最有可觀之一幕、且自此以後、樂華聲勢漸壯、反攻之勢亦烈、復旦內衛苦於應付、頗多漏失、而守門亦覺心怯意亂、 樂華余志忠李惠堂、乃得先後各攫一球、以定上半時之結果、

▲下半時 樂華前勝二球、半場休憩、畫前鋒李惠堂、精力尚未全復、僅能勉強應敵、貴爲煦敏捷可許、但孤獨安能成事、反不如復旦五前鋒之整齊、其所以不能建功者、卽在最後守門周賢言之難破、上半時如此、下半時亦未嘗不如是也、下半時開始、復旦抱破釜沉舟之決志、百折不撓之精神、一再衝入樂華陣中、乘機進攻 中堅李濟等、合力抵抗、僅成相持局勢、有時復且潛入腹地、環門而攻、亦終爲守門所挽救、嗣後往來、各無繫要可述、二十分鐘後、復旦得罰十二碼球機會、陽者卞鳳年、球出有力、向門左邊平地疾進、不料周賢言、突然全身仆地、雙手攔出[illegible]遂之奇險難入也、下半時未分勝負、但終不及上[illegible]

▲樂華陣綫

周賢言

陳乃新　李駿保

俞天慶(上)　嚴祖齡(上)　楊組恩(下)　俞曾慶(下)

[illegible]

▲復旦陣綫

趙資邦

關麟經(上)　周崇道(下)　劉偉林(上)　徐日琨(下)　林仲芬

李衍平(上)　胡仁陪　張維新(下)　杜昆銓　卞鳳年　錢達甚　吳鹿光　陳錦江

## ⊙培赫足球隊以三對一勝樂羣

▲西人足球聯會甲組賽之一幕

昨日西人足球聯會甲組賽之一幕、由培赫隊與樂羣隊在虹口公園第一場、作西人足球聯合會比賽之一幕 綠茵之上人影縱橫、環睹四周、約計三千餘人、其中以本國人爲最多、於下午三時十分、裁判員Ohler鳴角鼓起、球賽遂於觀者熱烈之歡呼聲中、開始逐角焉、

▲前半時 培赫隊員體格魁梧、且以頭頂見長、此樂羣所不及者、在二十分鐘之間、球勢常盤旋於樂羣門前、幸守門員羅鴻德迎接有方、遂得化險爲夷、而樂羣危運已去、乃卽取攻勢、右內鋒薰小培、得前衛談達騷踢出之球、卽傳與右翼奚巧生、奚帶球盤旋前進、被培赫左內衛赫惠司、向前阻出成角球、奚踢之甚巧、哈落門前、吳炎章用頭頂之、球適飛橫木而過、未能命中、良可惋惜、而培赫不甘示弱、聲勢益振、左內鋒惠爾得球、橫盪至球門右方、斯時右方克賴特路勝向中接左內鋒傳來之球、順勢攻入一球、足球在門之左方觸地後進、守門員不易提防也、樂羣既負此球、一再進攻、以培赫內衛堅固、終難乘隙、上半時培赫以一對零勝、

▲後半時 易地再戰、雙方各鼓全副精神、努力應戰、樂羣球勢、尤爲浩大、屢次潛進敵門、惜無攻門機會、後吳炎章得球遺傳至左翼瞿鴻仁、適內部空虛、瞿乃飛奔帶球前進、舉腿射門 被培赫守門員勞物刺接住踢出、又被樂羣中堅伍耀武得、傳與薰小培、薰卽撥至右邊、奚巧生接送揚中、吳炎章頭頂略斜、未進、如是者球在門前來往、幾次攻門、均未命中、而培赫得勢、長驅直入、竄探樂羣門前、左內衛歐陽旭輝將球踢出、被薰小培得、卽傳至右翼、奚巧生奚又傳至中鋒刁光輝、刁因地位不適當 再與吳炎章、吳卽乘虛向前一腳射入、時當三十分鐘之際也、局勢既以平均、攻打尤烈、樂羣因受四周觀衆之高呼助威、精神更爲振發、但培赫攻守聯絡、傳遞合法、樂羣雖勇、難得射門之機、且轉輾既久、精力漸見衰弱、而培赫因得乘虛之機、在最後十五分鐘內、培赫運用神速、進退有方、被左內鋒惠爾連中二球、迨比賽結果、培赫遂以三對一戰勝樂羣、

觀昨日之戰、樂羣內衛朱燿未能到場、由歐陽旭輝代之、歐陽身材高大、腳頭老練、惟失足太多、實爲敵乘隙而入之機會、前衛亦均平平、綜觀守衛方面、以中堅伍耀武最爲得力、前鋒尚佳、聯絡亦能合度、惜以身體細小、不敵西人之頑强也、至於培赫方面、內衛非常堅固、前鋒亦非常矯健、全隊人才平均、且頗有合作工夫、實爲西人隊中之勁敵、較之暖克司、實有過之無不及也、

## ⊙中華足球聯會昨日乙組賽結果

中華足球聯合會乙組昨日共有三組比賽、結果如左、

| ▲與賽隊名 | ▲時間 | ▲裁判員 | ▲結果 | ▲優勝者 |
| --- | --- | --- | --- | --- |
| 優游與白虹 | 一時半 | 梁官松 | 十二對〇 | 優游 |
| 悅羣與曹商 | 一時半 | 何春郁 | 三對〇 | 悅羣 |
| 昌華與競進 | 三時一刻 | 黃文建 | 九對一 | 昌華 |

## ⊙暨南足球隊四對一勝英陸軍

暨南大學足球隊、昨日下午三時與英陸軍(Royal Army Medical Corps.)在中華足球場、作友誼比賽、裁判員威廉士君、暨南勇敢槓戰、可與陸軍隊各庭相抗、且內部堅固、前鋒靈巧、於是所謂頑强之陸軍隊者、祗覺招架爲難、更何有希利之可言、如暨南能射擊準確而神速、則當日所攫之球數、必在半打以上、此爲暨南今後亟宜注意之一點也、上半時、暨南攫一球、由楊保森踢進、下半時、符和萱二球、梅洪寶一球、陸軍隊中鋒亦射中一球、比賽結果、四對一、暨南勝、

## ⊙中華競走隊第三期練習紀

▲時間一點四十七分‥較前進步

昨日上午七時爲中華競走隊第三期之原程練習、出發時共有十餘位、日本之競走隊亦在該處作原程練習、後與中華隊同時起步、各界參加之引進員、頗爲踴躍、故一路車馬甚爲熱鬧、中華隊之張兆春、與協進會所聘之指導員、樂秀榮君、在後方照料各隊員之姿勢、昨日起步後、陳宇澤卽居前導、陳單身輕步、奮勇直前、一莫而下、首先達到終點、時間爲二點四十七分 破其本人去年二點四十八分二十八秒之紀錄、其中成績最進步者、爲周余愁、時間爲二點五十七分、周上次成績爲三點十七分、進步到二十分之多、殊可驚也、其次爲黃勝白、時間爲三時零一分、今離大會尚有一月餘、原程練習共有五次、望各隊員努力前進、爲國爭光、

## ⊙體育場小橡皮球競賽會之會議

昨(十六)日上午九時、上海公共體育場小橡皮球競賽會、召集各小學校與各社團、在該場開第一次代表會議、到會者、小學校、有明德代表孫運奇、廣肇公學附小代表俞歲文、農壇代表王儒五、慈善團義務第三小學代表沈頌平、縣立第一小代表劉梅一、時化代表朱衍元、澄衷代表郭允恭、萬竹代表錢春壬、昌世中學附小代表馮幼鏘、公共體育場代表王兆飛・張龍海・王福熙、(社團)有青年隊代表柯保康、文元白隊代表賀季良文元、黑隊代表(賀季良代)、申星隊甲乙二組代表王伯勇、華華隊代表杜桂林、楊華隊代表、茲將議決事件錄後、㊀本月二十二日截止報名、㊁二十五日以前、各學校與各社團帶領球員到公共體育場測量身長體重、㊂(學校)比賽於每星期日下午舉行、(社團)比賽於每星期六下午與星期日上午舉行、㊃二十九日開始舉行比賽、㊄照片註冊單、須於二十五日以前、送交本會、㊅凡兩隊比賽、有一隊缺席者、缺席隊除作棄權失敗論、並所繳對隊費一元、以示儆戒、㊆凡各學校和各社團未會向該會報名者、亟應於本月二十二日前來本會報名、過期不納

## 本埠新聞

⊙國府要人聯翩返寗

財政部長孫科、外交部長伍朝樞、自由滬返寗後、因各要人均在滬上、故特於前日追蹤來滬、會商一切、茲已公畢、業於昨晚偕同譚延闓主席、乘滬寗夜特別快車返寗、出席會議、商決一切、

⊙赴寗代表請各業詳敘商艱

商業聯合會委員虞洽卿君、由各業公推爲赴寗代表、已誌昨報、茲悉虞君以商民所受隱痛、各業不同、應由各業將營業蕭條失望情形、分別詳敘、乃能彙集辦理、故昨已分函各業、將上述情形、分別辦理、俾便代達、以免遺漏、一俟辦就、即當赴寗、

⊙三商會決墊稅所借款

上海稅務公所奉財政廳命、向商會借款、已誌八日本報、茲悉屠用錫所長、昨與總商會縣商會閘北商會馮少山顧馨一王曉籟各領袖、商議妥洽、決由三商會暫爲籌墊、以稅收作抵、儘先歸償、屠所長出具借據、完全負責、故已辦理就緒矣、

⊙總商會今日開各業代表會議

上海總商會、定於今日(星期一)下午四時、開各業代表聯席會議、被邀者除虞洽卿・王曉籟・趙晉卿・馮少山・林康侯・各委員外、並有陳翊廷・項如松・徐慶雲・傅佐衡・勞敬修・鄔碩朋・黃揩臣・陳松源・陸文韶・王延松・各代表、請準時到會、藉便會商、

⊙各業認銷印花辦法

上海縣商會、昨接江蘇印花稅上寶特區辦事處第二十八號公函云、逕啓者、案准上海特別市商民協會籌備處函開、案查印花稅爲國家正稅、人民應有貼用之義務、敝會前兩奉台函、囑爲勸導、即經先後分別轉知各級商民協會轉告各商號遵照在案、惟是本市現因租界關係、檢查爲行政能力所不及、補救之道、惟有由各業或各區商民協會調查應貼數目、包認稅款、使其各負勸導之責、轉收事半功倍之效、此項辦法、曾據第五區舊美租界廣幫雜貨業分會來會詢問、是否可行、用特備函奉詢、敬希察核示復、至爲盼幸等因、准此、查各業認銷印花一節、前據荳米業・參業・及商務印書館・等一再函商徵處擬訂辦法、准予施行在案、是項認銷辦法、分各業團體認銷及各店舖單獨認銷兩種、所有認銷之各業商店、先由徵處派員調查其每年應貼印花數目、核定認銷稅額、發給認銷志願書、照式填就後、連同認銷稅款、送交徵處、由徵處照數發給稅票及認銷證、以便分期貼用、方與稅法不至抵觸、此徵處爲開濬稅源、便利商民、求兩全之道、而不得不變通辦理者也、茲准前因、足見各業商民咸有樂於認銷之意、自應准其一體辦理、除函復外、相應函達、請煩查照、分別轉致各業商店知照、此後有願意認銷印花者、望逕向徵處接洽爲荷、

⊙張市長昨日查勘道路

上海特別市、公用局公安局黃・戴・兩局長、呈准市政府撥款整頓道路、現已派警自小東門至老西門止民國路華界方面之人行道上各小販攤担、一律驅逐淨盡、各商店之櫥窗、概行收進、招牌亦已懸高、工匠已將人行道翻築、從事舖砌水門汀工程、昨(十六)日上午十時半、張定璠市長率同秘書長周雍能・財政局長王和・工用局長黃伯樵・公安局長戴石浮・衛生局長葉鴻恩・王怡・及土地局長唐肯・農工商局長潘公展・等、分乘車四輛、自老西門起、至小東門止、沿途察勘一週、二區孔區長・親率巡官王省三及長警、在民國路一帶巡行保護、十一時勘畢、還赴閘北、遍歷共和路各馬路依次查勘恒豐路、至十二時竣事、轉赴租界午餐、

⊙公安局冬防問題之進行

近來滬上盜風大熾、華界當局、防範甚嚴、日前公安局召集冬防會議、討論一切進行事宜、現正積極籌備、由余張兩秘書籌劃、並擬在日內召集保衛團及各機關討論進行方法云、

⊙禁烟局長赴寗接洽公務

上海禁烟局沈局長、前因公務冗繁、故向市政府辭去公安局局長之兼職、專事整理禁烟事務、茲聞沈局長鑒於禁烟方針及局中一切重要公務、擬請示上峯、昨日沈局長已赴寗接洽、約兩三日內即須返滬、

⊙時人行蹤錄

▲中央委員鄒持、財政次長鄭洪年、中央委員鄒魯、司法部長王寵惠、一軍交通處長魏錫、交部路政司科長沈奏侯、均於昨晚由滬乘夜車返寗、三十二軍軍長張克瑤、昨晚由寗乘夜車來滬、

⊙張載揚昨日來滬

前浙江省長張載揚、昨日由杭蒞滬、據其語人云、此次來滬、專爲進行紹曹嵊長途汽車公司事務、本年內擬即實現開車、往來紹興曹娥嵊縣、以利交通、而便商旅、公畢即須回浙、聞旅滬紹人將設宴歡敘云、

⊙軍委會慰留石兵工廠長

▲嚴辦煽動份子及嗾使人

上海兵工廠廠長石瑛、因經費困難、曾迭電請軍委會辭職、未准、昨又奉軍委會來電慰留、電云、(上略)元電悉、該廠欵項支絀、工作困難可憫、已飭經理處籌撥的欵、以資接濟、仰仍遵照妥爲維持辦理、所請派員接替之處、着毋庸議、軍事委員會寒等語、石氏自接辦兵工廠以來、頗著成績、中央倚畀方殷、現雖辭意堅決、恐一時萬難擺脫、至前日該廠砲彈廠少數工人受人煽惑、阻止運遣八二迫擊砲彈、發生暴動、聞中央決意澈底嚴辦嗾使人及爲首滋事暴徒、已有數電令石廠長從速查明具報、以憑核辦、石廠長正在設法調查、以便分別處辦云、

⊙兵工廠工潮中工會方面消息

前日傍晚有國民革命軍上海兵工廠總廠工會幹事員喬阿土、送鐵匠袁生泉、至四區聲稱、昨在南市南碼頭某鐵匠店查獲私造步槍機件二十餘件、據該鐵匠稱、此項機件、由閘北永興路蔣萬興・永興・大洋橋陸順興・三陽路順昌・等各號匠店轉託製造等語、故今日偕袁同來、向各店查詢、店主等均不在店、據店中工匠云、此種機件、係奉兵工廠廠長委託、當在以上各店內抄出已造成之機件一包、惟此種機關、應用鋼製、方可合用、乃查製成者、均係鐵質、斷難使用、若不澈底追究、將來有碍本廠聲譽、請求將袁暫押、候歸報本工會執行委員會備函前來移提、送請衛戍司令部究辦、梅警長准之、


港 粵 滬　華美電器行　南京路石路西　電話中三七二二

圓道人　紹家傳之醫學、修煉之功能、運通於指掌之間、專治內外痛症、跌打湯火損傷、眼科耳科、內外科、有求者、特登報以告來者、住址閘北河南路西七浦路二八八號

海內書畫家鑒　徵畫娛親　下星期一(十月十一日)爲先慈七秩冥壽、敬求海內書畫家賜以詩詞書畫、以慰家慈在天之靈、不勝感禱之至　平湖許乙賜　住址愛而近路慶餘里

俞語霜弟子許□□　賣畫娛親　潤例　甲子年潤例　山水整張三尺七元半、四尺十二元、五尺十八元、屏條六折、扇冊三元、花卉六折、餘詳潤單、備索、各牋扇莊均代收、平湖許鑑謹啓

棠昌祥　呢絨　大減價　▲南京路新世界對面　電話中央六〇五六

治咳疾　猴棗散
●如無效驗●包退還洋●人身具百骸九竅、無病若仙、倘不知患病之苦、偶有不幸、或感時氣而咳、或受風寒而咳嗆、往往痛苦萬狀、見有咳嗽厲害者、發筋哮喘、不堪痛楚、本主人夙抱濟世之心、特製化痰止咳猴棗散一種、爲治咳之聖藥、百試百驗、用是問世、俾告同胞、有患斯疾者、無論男女老幼新病宿疾、亟試服焉
大瓶大洋一元二角……外埠函購寄費每一打以
小瓶大洋六角……內三角、每半打以內二角
經售處上海三馬路拋球場　復昌參號　乙特4608

專醫　鼻塞　鼻膿　眼鼻耳喉專科　劉尊植　診所北四川路西首遂路第三家　時間十點至一點　四點至六點　美國醫學博士

四馬路望平街口　洋洋唱機公司　一週紀念
高亭　百代　唱片
優等大小唱機
物克多　大中華　唱片
大減價　廿一天
夏曆九月二十二日起

壁架唱片
唱之斷腸碎馬新會陳非儂合唱之賊王子元亨詹顯亮等名伶唱片應有盡有貨劃無多及欲從速
本埠北四川路仁智里六十六號廣東壁架唱片公司華北總經理處新到壁架粵音四期唱片如燕燕濁濁架觀

綺華花邊公司
在虹店對面九月十九起
大減價


⊙交署繼續交涉海防慘殺華僑案

海防越人慘殺華僑一案、前經國民政府外交部令由郭交涉員查明眞相、嚴重抗議等因、即經交署函致法總領事、請轉電海防當道查明辦理在案、近聞外交部續又訓令郭交涉員、關於海防越人慘殺華僑一案、前經令行該交涉員查明、向法領交涉在案、茲准廣西省政府咨同前因、附抄來往文件七件到部、合亟抄發原文、再行令仰該交涉員迅即查明眞相、向法總領事嚴重交涉、並將交涉經過呈復爲要、此令等因、並附抄件二份到署、當經交署函致駐滬法總領事、其函中大意查閱此案抄件、廣西省政府來咨內開、據廣西全省邊防督辦呂煥炎呈稱、已准駐龍法領事答復、海防秩序、經已恢復、各地須加派軍警、切實保護、所有損失、依照公法盡量賠償等語、是此案貴海防當局已有辦法、請煩貴領迅電海防當局、將華僑生命財產所受一切損失、應予以相當賠償、其無辜被拘之華僑、立予釋放、所有肇事兇犯、嚴行懲辦、

⊙第一軍交通教練所提前考試學兵

一軍交通教練所、自登報招考學兵以來、報名人數、極爲踴躍、聞已逾千數、近因該軍行將北伐、特改定本月十八日午前八時、在上海豐林橋大操場、提前舉行考試、將由該所登報通知、并聞王處長業已規定入所學兵、以確能忍苦耐勞具有犧牲奮鬥精神志願入伍之青年同志爲合格、否則可無需前往參與、并悉該所前由各師挑選之優秀士兵、約有六十餘人、現均在所學習云、

⊙援東北革命軍工作消息

國民聯軍援東北革命軍第四軍第四師師長易樹仁、於九月十四日、奉總司令呂委任後、宣誓就職、本部組織完善、即率官佐等馳赴山東雙濟鎮一帶、召集舊部、實行擾亂敵人後方、以符援東北革命工作云、

⊙李劍虹辭西北軍獨立旅旅長

西北革命軍東路軍獨立第一混成旅旅長李劍虹、近以籌劃軍事進行、心緒紛亂、致腦病復發、李氏深恐貽誤戎機、業於日前向上峯呈請辭職、並報告總部國民聯軍長孫啟元、第二團長劉昇已在江北淮泗一帶、集中攻敵、其未出發之第一團長朱紹卿、均經取銷、所發各色符號、亦一律聲明作廢云、

⊙滬杭貨車今日減開二班

滬杭鐵路現因國民軍大舉北伐、由滬杭兩處裝載隊伍、用大批車輛、故今日(十七)起、該路之上下行貨車、減開二班云、

⊙無線電訓練所近訊

國民政府軍事委員會交通處長李範一、手創無線電訓練所、於第一交通大學內、及今三月有餘、距畢業期祇一月有餘、報務人才、訓練成熟者、已不在少數、蓋自開學迄今、經嚴格之甄別、自百零六人、選存五十四人、其能咸具相當之程度、自屬意料中事、日來國軍北伐、前線倍形急進、故後方亦十分活動、該所刻奉軍事委員會急電、飭速派二十餘人、赴前線服務、計第一批五人、王庭傑(江蘇人前在約翰大學理科肄業)・沈桂昇(江蘇人前在蘇州工專肄業)・徐福蒼(江蘇人前在蘇州桃塢中學肄業)・劉福康(廣東人私立南洋中學畢業)・易若愚(湖南人黃埔軍官學校第四期畢業生)・刻均在大華科學儀器公司實地練習軍用短波無線電機、不日即須趕赴南京、轉往前線工作、第二批八人、孔繁宗・查履坦・高仲芹・俞汝榮・羅昭明・吉廣彝・蔣維新・王錫棣・刻在無線電機製造廠實地練習軍用短波無線電機、約在兩星期中、亦須趕赴前線、尚有第三批、不日亦將發表、出發工作、並聞李範一處長、爲應國軍之急需計、將再招新生一批、預定約二百名、修業期亦將改爲六月云、

⊙市黨部籌備新任臨時執監委員就職典禮

上海特別市黨部新任臨時執監委員、經臨時執監委員聯席會議議決、定於本月十八日正式就職、并推定陳德徵・劉雲・鄭子褒・三同志爲臨時執監委員就職典禮籌備委員、會場向九畝地新舞台商借、會場職員、亦已推定(司儀)鄭子褒、(紀錄)范育初・黃香谷、(糾察)陳勁雷耿卿・吳正爍・高陸翩・陶百川・陳鐸華・姚善庭・胡鳳翔、(招待)鄭善揚・顧蔭寶・曹志功・吳若華・羅鏡復・王兆杰・徐直・沈傳璨・吳燮・黃裔雲、(簽名處招待)徐雲・潘潤生・馮志芳・吳慶鏞、(事務)雷家驥・葉爲怡、至開會儀式、聞已擬定、茲錄該籌備會致公安局及保衛團原函錄下、逕啓者、本黨部茲定於本月十八日上午十時、假新舞台舉行新任臨時執監委員就職典禮、務希貴局團飭派武裝同志、屆時前往照料爲荷云云、又聞該會已準備柬請各公團各要人參與斯會云、

⊙特別市黨部消息

▲青年部　中華夏令兒童義務學校、於昨日(十六日)下午一時、舉行成績展覽大會、該部特派謝仁劍同志出席演講、又暨南大學獨立區分部、昨日下午七時開黨員大會、亦由謝仁劍同志出席指導、又悉該部際茲改組期內、各科工作進行、特別加緊、極爲忙碌、宣所出之刊物、革命青年已至十五期、近擬修改內容、增加篇幅、作一度之革新、俾於青年中益收宣傳效果云、▲工農部　五區黨部昨日(十六)開工農運動大會、該部部長周致遠、及幹事吳家澤、前往參加、又派謝青白出席草帽業工會、徐炳榮出席紙業工會、又昨日(十六)該部幹事周樹華、代組織部出席指導三區十分部、鄭保華出席指導四區二十五分部云、▲商人部　昨派幹事陳寶本出席虹口六路商界聯合會指導一切、又派幹事胡厥猷出席樂業飲片業商民協會監視選舉、又該部昨據煤業商民呈請依法組織商民協會、業已推定籌備員、請求備案加委、經該部審核與法定手續相符、已准予備案、並加委謝蘅蓀等二十一人爲籌備員云、

⊙總商會紀念週改在市黨部舉行

中央宣傳部駐滬辦事處、因經費關係、由潘主任宜之、陳委員德徵、暫時辦理結束、聽候中央頒佈辦法、已誌前報、惟該辦事處所領導之上海各界總理紀念週、經冷委員欣・陳委員德徵・商定併入上海特別市黨部舉行、今日爲總商會之總理紀念、改在市黨部舉行之第一日、主席陳德徵、黨務報告冷欣、國內政治報告冷儁、國際政治報告、亦由陳德徵同志担任云、

⊙各級黨部工作彙誌

▲二區二十二分部　昨假座閘北惠風學校開第十一次黨員大會、到同志十餘人、主席黃衡、紀錄黃衡、區代表江蘇省黨部同志、(一)主席報告、(二)市指導報告、(三)新代表報告、(四)討論、(五)臨時動議、(六)黨員演說、▲四區十一分部　第四小組於十六日下午四時開改組後成立會議、主席徐惠民、紀錄李寶斂、(一)主席報告、(二)選舉正副組長、結果選朱大威正組長、李寶斂副組長、▲五區十七分部　十五晚七時選週年紀念聯歡會、到者數十人、主席嚴振瑞、紀錄唐人駿、主席報告一年來的工作、及去年組織時之艱險情形、(二)輪勁持報告最近軍事政治及現在黨的環境、末由黨員潘國材・唐鈞等演說、▲六區黨部　六區黨部開第六次各分部執行委員聯席會議、到會約三四十人、該黨部指導員陳一郁同志監主席、劉綺懷女士紀錄、循例開會、由主席報告開會理由、並黨務軍政事等等、各分部相繼報告十月份工作情形、後討論關於浦東土豪劣紳食官污吏懲辦事宜等等、當時議決由該區黨部聯絡所屬各分部、組織調查浦東土豪劣紳食官污吏的委員會、已指定五個分部、每分部一人切實辦理云、


四馬路
中西大藥房
及小東門外大街　虹口北四川路　南北支號
秋季大廉價
衹有六天了
本牌各貨○一律八折○滿洋一元○贈大世界游券一張○如係女客○加送袖珍圓鏡一面○男客加送美女畫片一張


中法儲蓄會　十月份第一〇九次開獎號碼

| | |
|---|---|
| 特獎 | 第七八一三號 |
| 頭獎 | 第五一二七號 |
| 頭獎 | 第八七二二號 |
| 頭獎 | 第一五四八號 |
| 頭獎 | 第四七五三號 |
| 二獎 | 第四八八二號 |
| 三獎 | 第三七九三號 |
| 四獎 | 第七三〇六號 |
| 五獎 | 第五三三五號 |
| 小獎(五) | |

(注意號碼有錯以號單爲憑)　上海中法儲蓄總分會啓　乙特5379

⊙葉菲康博士回國之新猷

▲現膺上海地審廳推事

松陵書畫家葉心安先生哲嗣菲康君、英年儁才、好學不倦、於前年西渡留美、初入西北大學、得政治學士位、繼入迪普大學、得法學博士位、葉君猶以爲未足、乃又考入紐約大學、深研法理、得授法理學博士位、君於兩年之間、獲二博士位、學成之速、在吾國留美學生中誠不多觀、一時勤學之名乃大噪、爲美校師友所推重、曾由校務會議選入全美政治學名譽學會爲會員、君著有國際聯盟史・及歐戰後之國際公法兩書、刻正從事譯、行將出版、今秋返國、現經江蘇司法廳任爲上海地方審判廳推事、已於日前到廳視事、君於吾國司法界中、想必有一番貢獻也、

⊙王若愚奉命赴日留學

王君若愚、湖北黃陂人、現年二十八歲、保定軍官學校第六期步兵科畢業、自民八畢業後、即服務於桂省、在桂討孫討唐、平定南路、并肅清一切反革命派、歐功甚偉、歷任副官長參謀營團長等職、去歲北伐、又隨第七軍出發、由湘入鄂、其在汀泗橋・賀勝橋・諸大戰、均首當其衝、後由武昌・經鄂城・陽新・至江西眞若溪德安兩役、亦親臨陣、尤以德安之役、孫傳芳以五萬之衆、與七軍數千健兒相持、惟衆寡懸殊、進退數次、白及相持、王君亦於此次腿部受傷、但卒將孫部擊潰、現由國民政府命赴日留學陸軍大學、將來學成回國、當大有貢獻於黨國也、

王若愚君小影

⊙基督教協進會舉行感恩禮拜

中華全國基督教協進會、於昨日下午三時、假寶山路景林堂、舉行上海全埠信徒感恩禮拜、到各地教會代表七百餘人、推俞止齋牧師主席、秩序如下、(一)唱詩、(二)祈禱、(三)讀經、(四)音樂、(五)報告各地教會年來當感恩之事由、當由奉天中華基督教會高光達・長沙遵道會張君俊・福州公理會林友書・廣州基督教聯合會張懋賢・杭州浸禮會鮑哲慶等相繼報告、(六)獻捐、(七)唱頌讚歌、(八)祝福散會、

⊙上海縣黨部消息

▲組織部　昨日發出致警界同志通函一則云、(上略)查中央特別委員會成立以來、我國民政府即繼續籌備大舉北伐、現孫潛兩方、均已分途進剿、直搗幽燕、統一中國、即在瞬息、惟反動分子、見其末日之將至、不惜勾結土匪、四出搗亂、屠殺我同志生命、擾亂我後方治安、長此以往、殊于黨國前途、大有危害、我警界同志、職在保境安民、務望勤勉從公、嚴加防範、是所至盼云、又該部昨據第二獨立區分部呈請補助津貼一案、其批如下、呈悉、所請各節、俟提交特別委員會決定後、再行核辦云、▲宣傳部　昨日爲該部拒毒大會宣傳之第一日、由俞鵬飛携帶拒毒宣傳品多種、乘滬閔南柘長途汽車至閔行鎮、作大規模之宣傳運動、

⊙公益局歸併各局辦理之布告

上海特別市政府第十七次會議、議決公益局歸併各局辦理、業經執行在案、昨特發貼佈告云、爲佈告事、查本市政府公益局局務、現經第十七次市政會議議決、按其性質、應交由各局分別辦理、業經分令遵辦在案、所有下屬各局範圍之公益事項、應由本政府直接處理、或令繼續進行、合行布告各公益團體一體知照、至公益局前發各項表式、其尚有未塡送者、應即逕日填具齊全、呈候本市政府核辦、毋再延誤、並仰遵照、此布、

⊙浦江水巡隊長已接差視事

新委南市浦江水巡隊隊長吳文瀚、已於前日接差視事、昨日已分函各機關各團體、請爲查照、

⊙兵工廠造船所二處工人免費乘坐電車辦法決定

▲電車仍開至高昌廟

▲雙方每月各出津貼費二百元

南市華商電車公司、前因兵工廠造船所二處工人衝突、致電車只開至滬杭車站爲止、因問題複雜、延未解決、淞滬衛戍司令白、以長此下去、殊非善策、特責成該部政治訓練處切實根本調解、該處奉命後、即派定夏幹事伯訓・召集公安局・公用局・兵工廠・江南造船所・及華商電車公司・各方負責代表、於前日下午二時、在衛戍司令部開會、計到公用局黃局長伯樵・公安局孔區長雁白・江南造船所秘書楊榮賓・工會代表凌志高・張仲元・兵工廠廠長代表葉鳳虎・政訓處幹事夏伯訓等十二人、主席夏伯訓、紀錄楊瀾民、先由主席報告開會宗旨、次兵工廠造船所華商電車公司及公安局相繼報告此事發生原因、及經過事實、最後決定議案如下、(一)自下星期二日(十八日)上午起、電車應恢復交通、開至高昌廟、(二)造船所津貼電車公司車費與兵工廠同、(每月二百元)(三)工人乘車辦法、公推公用局起草、限下星期一下午二時、在公用局召集各方負責代表決定之、(四)由電車公司製定免費票、加貼工友照片、在照片未備以前、兵工廠工人暫以符號爲標準、照常免票通行、造船所工人俟備就照片製定免費票後實行之、(五)各工友之照片、限下星期六一律備齊、送至電車公司、俾製免費票發給工人、

⊙英美烟廠工會提出條件

英美烟廠工會、原提條件、前經市長指令農工商局潘局長審查、已於十五日審定、交勞資調節委員會、由馮少山王曉籟周貫虹袁正道等委員複審後、仍交潘局長轉交郭交涉員、於昨日經向廠方提出、

⊙三區署長調解英美工潮

浦東公安局第三區區長鄒友倘以英美烟廠工人相率罷工以來、已屆兩星期之久、雙方相持未決、深恐長此以往、於地方治安、不無影響、爰於昨日下午二時、以私人資格、函集該廠工會代表李長貴・顧培德・顧石峯・魏雲春等男女十餘人到署、磋商辦法、首由鄒區長發表意見略謂、貴會工友、以廠方待遇不勻、致激起全體罷工風潮、現相持不決、雙方各有損失、際此天氣漸寒、於各工友生計、大有影響、敝人今以私人資格、希望各位從速設法解決、以免發生意外、當由工會李長貴致答詞、略謂敝會工友、此次發生工潮、業由市政府・農工商局・及工統會・勞資調節會・暨交涉署・等迭次與該廠交涉、詎廠方態度曖昧、未獲圓滿答復、現已靜候解決、惟日來時有少數反動份子、慫恿破壞行爲、尚希貴區隨時飭警查拿云云、鄒區長復謂對於此點、須由貴會呈請工統會轉呈上級機關批准、方可實行、否則難免廠中藉口等語、至五時許始散、

⊙天章紙廠工潮之調解訊

浦東天章紙廠工潮、迭經市黨部及工統會召集勞資雙方、調解復工辦法、未趨圓滿解決、昨日該廠復派代表函集工會代表、假工統會作第十次之口頭答復、各調解人員、亦均列席、廠方當謂對於復工先決條件、自當承認、惟徽廠稻柴間、經各股董議定、決意取消、所有該間工人、惟有裁撤、當由工會要求將該間工人各發退俸金三月、以維臨時生計、廠方以三月太多、要求減少、雙方磋商良久、未能解決、遂議續定改期行談判、

⊙雜糧駁船夥友要求加資解決

本埠雜糧粉麩各駁船夥友、因要求增加工資及一切規例、於昨日下午由各船領郭、邀同各船主及夥友代表陳春生等、在一枝春會議、當由船伙代表陳春生向各船主云、此次要求加薪三成、十元以內者加四成、裝貨過夜以及星期日工作、均以雙工計算、船伙實因生活程度日高、入不敷出、不得已而請求增加、請求體念困苦、從速照加、當經船主與領郭商議之下、以加資一事、尚可允許、惟裝貨過夜及星期日工作、改爲雙工、難以承認、夥友方面堅持不決、經各領郭調解、所有星期日行駛及裝貨過夜者、作爲雙工計算未免太大、酌中辦理、每伙友加洋一角五分、要求加資一事、無論工資大小、一律加三成、伙友代表方始允許、當場由船伙代表八人簽字、二年以內、不得增加工資、自十月份起實行、

⊙典質工會聯席會議紀

本埠典質業務工會、因團衆有少數不良份子、在條件由調節會裁判未曾公佈以前、與資方勾結、私訂協約、強迫及利誘其他職工簽字之事件發生、特於昨晚七時、在融會所、開業務執委暨各分會執委聯席會議、到三十餘人、討論結果、僉以似此反動行爲、實係有破壞會中整個的進展、一經調查確實、定行呈報工統會嚴予處分、並由業務執行委員會通令各會員、切實遵守本會紀律、不得受不良份子之誘、致干未便、次議有不良份子假借本會名義、三次匿名致函勞資調節會、措詞荒謬、跡近恫嚇、奉工統會令、嚴行徹查案、由各分會嚴行查辦、並調節會於裁斷期間內、接受典業公所要求延行召集協商案、除去函力爭、請求依例裁判外、一面呈請工統會、轉咨調節會、迅速處斷公佈、尚議其他事件、至十一時、始行散會、

⊙小販沿路設攤之禁阻

上海特別市公安・衛生・公用・公務・四局、會銜佈告、取締沿馬路之攤担、徵收月捐、責成各區各分所不准小販在人行道上擺攤售賣各種貨物、各小販因生計有關、日前在太陽廟附近露天集會、到者有三千餘人、議決分派代表、向四局及四五兩區警署警所請求收回成命、一面定期昨日上午九時、各小販一律自由行動、於向來設攤之處、[illegible]

[illegible]

⊙閘北攤販小販絕食請願續聞

閘北攤販小販因生計斷絕、實行絕食、向各機關請願等情、已誌本報、茲將昨日消息探誌如下、(一)工統會派幹事萬諮孫至小販工會

向當准四區總署知照，潮小販將有暴動，當由該會預先聲明，各販均安分良民，絕無暴動之事，但求當局維持生計，當由萬晉借同該會代表赴四區陳述，小販已十餘天停業，數千人行將絕食，結果各小販暫候，當於三日之內正當解決，並由許巡官至該會囑令維持小販秩序，聽候官廳辦理，總有和平解決方法，㈡被拘小販之調查，計有大餅攤王金泉被拘五天，山芋攤王玉福煙子被毀，朱守紀，劉錦林，王三保，被拘二小時，鞋攤朱德輝父子及學徒三人被拘四區二分所，洋機小販杭洪濤，洋機販滕老太均被痛擊，並將洋機擲於地，以上被拘被打之小販，均赴該會報告請援助生計云

## ◉南市商總會呈請免加公益稅

南市商業總聯合會，昨呈淞滬衛戍司令部文云，呈為民困時艱，喘息未定，請求免予加徵，而恤民命事，竊敝會迭據地方上各商業公團報稱，知吾市政府將公益捐一項，照加數倍征收之成議，一自驚悉，恐惶叢生，舉市有惴惴不寧之象，敝會等既有所知，為防免障碍，力求安全計，不得不瀝血上陳，吾賢市長之俯從曲納，查公益捐一項，為淞滬全埠市民所擔任，亦可稱為全埠市民之命脈，初無何種根據之產生，不過就各商店略認一二角而已，事屬細微，亦從無顧問其用途，時非久遠，易於稽核，當去年軍閥執政時，亦有加徵之議，後經市民一再反抗，誓死力爭，幾致引起大罷市之風波，方始豁免，吾全滬民衆，站立於青天白日旗幟之下，同沾國民革命之雨露，得以解放，同仰先總理遺囑之深仁，咸受三民主義之化育，凡吾民衆，莫不額慶，惟淞滬歷遭軍興影響，商業金融阻滯，商家因之受困，市面為之凋零，痛深創巨，原氣未復，至於擔負則日有增加，而生產反形退縮，消長相懸，出支難抵，種種痛苦，不易言狀，開支浩大，生活維艱，確無久持之可能，更之加負之餘力，困苦危難，其中實在隱衷，諒必早在吾市長之燭察也，故公益捐實無擔負增加之能力，又悉徵加方法，以諸君愛國捐之數為標準等語，則更為不合，蓋愛國捐為北伐餉需，吾市民之熱心革命成功，豈甘人後，理應踴躍輸將，斷不能因愛國反貽伊戚，無論有無勞產人之可得樂輸者也，敝會等一致呼籲，瀝血陳情，務懇吾市長，將成議打消，以甦民困，如果風聞失實，則更為市民所禱祝，厚澤深仁，永留美政於滬濱，與日月同光，戴德無涯矣，以上所請，伏乞恩准免加，希賜批示，至為德便，謹呈，

## ◉滬南烟兌業會議捲烟稅

滬南烟兌同業公會，迭據大順，老元昌等十餘家來函報告，謂滬南查驗所某職員，遊說同業，組織捲烟同人會，在竹行碼頭設立總機關，以徵每捲五十之統稅，改為每百捲二十，不貼印花，在滬包攬上海南商稅之間，與檢查云云，不料成立之後，怨又搜查，仍須繳罰等因，各同業開緊急之下，請求開會，昨午三時，特邀集各路同業開會，由雅生主席，報告開會宗旨，次提議決事項如下，㈠推文濂擬起草，函請總局，詳明新稅辦法，㈡請中央政府，規定捲烟稅額，華租界統一，㈢限總局於一星期答覆確定辦法，㈣如統稅未經總局規定，華租界統一，不得任意華界收稅搜查，許附，㈤定期開全體大會，公決一致實行，㈥散會。

## ◉爆竹稅局委派職員

江蘇印花稅處爆竹特種印花稅徵收局，前委邵維高為上寶松青區寶山查驗所主任，現已擇於本月十六日開始徵收，呈請總局長加委嚴海宴為該所辦事員，張萬里為徵收辦事員，陸湘為江灣鄉查驗支所辦事員，並請頒給啟號，已由總局核准分別發給委任，又浦東查驗所主任，即派該局稽徵員周觀棠為該所主任，及鄭松益胥王潤之等，督率查驗各員，業已前往辦云，

## ◉總商會函請軍隊遷讓民房

上海總商會，為准上海水泥公司之請，函淞滬衛戍司令部，請飭軍隊遷駐，略謂，據會員華商上海水泥公司函稱，該公司職員宿舍，被總司令部工兵團二營率隊人居，迄未遷讓，用再函懇鈞部，飭令該營即日遷讓，以安居民，

## ◉廿六軍保護世界大戲院覆函

國民革命軍第二十六軍，為維持閘北寶興路青雲路轉角世界大戲院營業，及振興市面起見，前日該院接得軍司令部覆函如下，逕啟者，頃據呈稱，近來有多數軍人，至世界大戲院觀劇，不肯照章購買票，蜂擁入場，每次開映，多有逾五六百人者，於是觀衆裹足，營業損壞，懇請發給佈告，令軍人入院觀劇購買票，並請派隊維持秩序等情，查士兵觀劇，自應照章購買票，據呈前情，除分令駐滬各部隊嚴行取締外，特函復即希查照為禱，此致世界大戲院經理，國民革命軍第二十六軍軍司令部啟，十月十二日，

## ◉閘北各團體緊急聯席會議

昨日下午四時，閘北五區商業聯合會，閘北十一路商聯會，閘北八路商聯會，胡家橋商聯會，閘北商聯會，滬北米業聯合會，江淮同鄉會，閘北商會，等各團體代表，在閘北商會議事廳開緊急聯席會議，公推范和笙主席，先舉行開會儀式，次提議保衛閘北保衛團第三補助隊第二分防所班長楊福元案，僉以保衛團團員，均係正當職業之人，並有兩家商保，方能入團，所謂吃自家飯，而盡地方義務，過去成績，維持飛亂，緝捕盜匪，因此受傷，因此殞命，並非保衛全市居民安寧，努力辦事不足，初無升官發財思想，故得有犧牲，並不求何種獎邀，不謂此次裝夫在裝品里發生糾紛，始將非法之衆衆解散，乃竟因此被捕，應即呈請當局即日釋放保衛團員，為正當職業正當人，若指為非法反抗，不得已限期天字槍公被捕之班長楊福元，其罪之指罰要點，㈠裝夫勒索酒資，係由市居民所反對，現經各機關議決增加工資，撤銷月費規定，即是證明從前勒索之不正當，㈡裝夫因不正當要求而罷工，復還怨裝品里房客搬傢俬，非法集合裝夫三十餘輛，強行傾入救援公，此種行動，是否合法，㈢保衛團原為協助警察，維持公安，勸止非法擾亂，而為裝夫反抗，並劫奪團丁槍械，在此危緊之時，採取正當自衛之初步方法，朝天開槍示警，並未發生彈傷何人之事，是否適當，㈣此後地方倘再發生裝夫非法暴動，有維持治安之軍警保衛團，勸止不聽，遇有反抗時，將採取何種適當方法，以謀自衛，以保公安，抑任其擾亂，遂其兇燄，㈤上海警察，在械彈齊全，尚感警力不足，每有保衛團員兌盡保衛職責，卽如此次國民革命軍滬寶，警察槍械，早被繳械，各警署所不無一人，地方治安，全賴保衛團維持，及後當局委派警員重行集合，迄今尚為徒手站崗，剩將冬防，尤賴保衛團通力合作，維護公安，倘對因公被捕之楊福元，不能即行開釋，而使維持治安者，意不能行使職權之境，㈥總上情形，為事實上顧慮，請當局會重全市民衆公意，除省釋保衛團班長楊福元外，並依照被嚴法令確切佈告，使維持治安服務人員，遵照行使其職權，庶在冬防戒嚴加緊期間，有所遵循，不致為不良份子利用時機，擾亂治安，決由各團體聯銜具呈請示，議畢散會，

## ◉保衛一團全體請願釋放楊福元

上寶保衛團第一團全體團員，於昨日上午九時，一律制服徒手，由各隊緊隊赴團本部請願釋放楊福元，計到一，二，三，四，五，六隊，三，四，補助隊團員三百餘人，到團後先在操場開露天會議議決，㈠請團總負責，於三日內將因公被拘之班長楊福元保釋，㈡如須團員維持團防，應有切實正當辦法保障服務，㈢冬季制服缺乏，請制備頒發，以上三項要求，當請團總到場切實答覆，王團總當即蒞場，先勸勉各團員，次答覆三項，㈠因公被拘之班長楊福元，除已正式呈請保釋外，尤即日赴衛戍司令部面請擔保釋回，㈡團員出防保障，現在南北兩方保衛團，有歸公安局統一之議，當在統一保衛團之會議席上，妥為討論，必有正當保障，再行通告出防，㈢現在團部經費困難，團員冬季制服，勢在必需，當與各團體設法，並要求市政府撥款，儘先制備，全體團員認為滿意，始散隊，靜候消息云，

## ◉潮人代表籌備會宣言

旅滬潮州八邑各界代表大會籌備委員會宣言云，會館制度，爲我國人旅外者聯絡鄉誼之團體，各地皆有此組織，而我潮爲尤著，潮人營商大都，商業所及，即有會館，以故我潮之會館，偏於國中及南洋羣島，上海亦其一也，旅滬潮州同鄉，在道光開埠以後，憫同鄉旅櫬無歸，故捐資購地於法租界八仙橋，爲權厝寄櫬之所，此八仙橋潮州八邑會館山莊之所由來也，山莊在法租界內，法人會欲開闢馬路，强迫遷移，經我先同鄉諸君誓死力爭，得以安厝如故，則此中慘淡經營，固有深長之歷史，可爲我人永留紀念者在矣，歷八十餘年，滬之商務日臻繁盛，戶口日見密集，山莊四面皆店戶，禁塚叢葬，亦漸不能容，管理會館諸董事，爲擴充塚地計，乃擬遷公產計，故開全體大會，議另購地，將山莊遷移，變賣舊有塚地，其地價除購置建築費外，凡所餘剩，則為公產，當經一致通過，公舉職員，分任職地建築遷移各事，此江灣潮州八邑會館新山莊之所由來也，顧八仙橋地面積，共二十三畝餘，除變賣十二畝餘，為購建江灣新山莊外，存地價值，數尚不貲，因此發生公產管理處置問題，自去年以來，旅滬潮州八邑同鄉所共有者也，管理處置之權，不應獨屬於商界，隨予變更，並擬商理辦法，在會館董事會爲旅滬潮州八邑會館者，旅滬潮州鄉會，即提出異議，以爲向來係由商界管理處置，滬經年關，遂請總商會通過，情迫已久，一時未便轉移，至於年收支，均有簿冊，送經審查通過，並無弊端，以此相爭不決，遂至訴諸法律，此與董事方訴訟之所由來也，同鄉王祜之諸君，以爲公產之如何管理處置，儘可從容討論，以臻於至善，今竟訴之法律，且係外國法庭，不但有失鄉誼，而且有關國體，乃發起組織潮州八邑公產討論會，一方謀公產之維持，一方謀訴訟之和解，對於訴訟，則請雙方停止進行，對於公產，則主張組織旅滬潮州八邑各界代表大會，爲根本之解決，遂以此意徵求雙方，得雙方口頭及書面之贊可，并以代會籌備會組織法起草之責，委諸討論會，至是而解決方法，始得於一致，然發起諸君，向以人數太少，未敢貿然從事，故再公舉八邑同鄉十一人，合為二十一人，正式成立討論會，通過草程，并起草代表大會組織法，徵求各方同意，正在進行中，適法公堂定期開庭傳訊，乃由討論會聘請大律師吳凱聲為法律顧問，向法公堂聲請展緩一星期，并由討論會舉出代表三人，會同律師，遂會舉出代表三人，合組本委員會，此本委員會成立之所由來也，十日以來，進開四次會議，議決先從調查入手，調查辦法，已見諸民國申新三報，其中登記限期，雖稍迫促，則爲訴訟展期所限，茲已延請吳大律師，向法公堂再請延緩一月，如十月十二日登記，尚未齊全，則於十月十三日第五次會議時，再提出討論，酌量情形，或再延期，以求普遍，此本會進行調查登記之實在情形也，竊維公產問題及管理處置辦法，應由各界代表大會議決，既為同鄉各界所公認，則代表權全在代表大會，此外無論何人或何機關，只能發表其意見，以供代會之採擇，而不宜偏執己意，致起無謂糾紛，此則意甚昭然，莫能或外者矣，至於本會所負使命，在議決代會組織法，而第一步着手，則必先從事於調查登記，又必求其確實而普遍，以期有真正公意之代表，而後公產根本之解決，故既發出調查委員，又將調查辦法，登載民國申新三報，無非欲使我諸同鄉依期填表登記，以便統計人數，定代表之名額，我同鄉乎，幸勿自棄其權利，而漠然置之，須知公產者，我潮州八邑之公產也，我潮州八邑旅滬同鄉，人人皆有一份子責任，必須參加，不宜放棄，一則人人登記，使調查正確而無遺漏，二則職格推選勿徇私情，必其人可為代表能為公產謀利益者方可舉之，夫如是，又何患公產之不能維持哉，其次則本會籌備一切事宜，經緯萬端，耳目或有未周，心思或有未到，材力或有未及，甚望我諸同鄉，對籌備進行獻可替否，俾得隨時改良，隨事改良，以達於盡善盡美之域，此尤本會所夙夜香祝以求之者，用特摭其始末，表其意義，列其辦法，竭其放棄，諒其贊助，而為此宣言，我諸同鄉幸共鑒之，中華民國十六年國慶日，


五馬路中 盧信隆 呢絨嗶嘰綢緞

絨毯毛毯冷衫
丈三尺雙線自由布 每疋一元五角
純毛元青常青灰色嗶嘰呢 每尺五角八分
丈三長絲嗶嘰袍料 每疋二元
丈三長 純毛灰色格子 嗶嘰袍料 每件七元
格子花色丁旗袍料 衣料減洽一丈 一元
巴黎緞六尺 減一元二角
純毛元直貢呢 條子灰色等色純毛嗶嘰 每件五元五角
全毛素嗶嘰 每尺三角
仁尺杭線春 每尺八角二分
新花絨布 一元丈三尺
另有大幫嗶嘰布疋零頭衣料
售價極廉諸君惠顧 一律歡迎
大減價展期十天
特乙 5179



今日上海之書畫 以組叟為最廉

組雲老人(鄭德鍾)先生大名滿天下其書畫古遒氣韻淵懿深入周秦兩漢堂奧爲當代第一比年嗜參禪理日誦金剛經恒人緣之請求大減潤例茲廣結墨緣想當世不之高明知必爭先覩為快也

聯 四尺一元 五尺一元半 六尺二元半
中堂 四尺一元半 五尺二元
八尺四元
六尺三元 八尺六元 屏 每條照中堂減半
扇冊 每件一元半
招牌 每件二元
照行書加半 ○石鼓 大篆 佛像 碑誌 壽屏 ○堂匾 題跋 另議

外埠代郵紙可寄通用郵票掛號收件處上海西門內新北醫里五號 蔣十華商書局



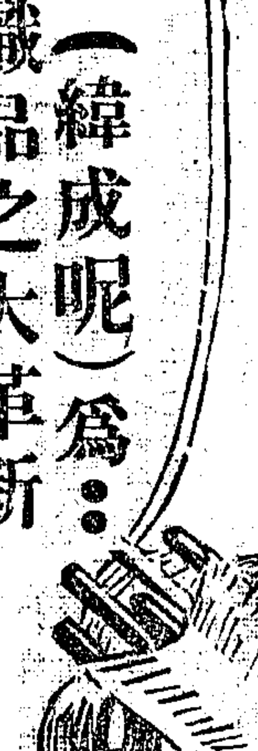

真

不論男女着了
真革命::必真愛國::真愛國::是真國民
(緯成呢)為::
絲織品之大革新
國產物之大創作
緯成呢 所製的服裝
方足以表示愛國的真精神
何況(緯成呢)堅結柔軟 幽雅豔麗 而又省費經穿
種種優點 俱在(嗶嘰)(華達呢)等舶來品之上
凡我同胞 應各提倡
庶得稍挽利權於萬一耳
前門牌緯成呢每尺九角八分
雄鷄牌緯成呢每尺九角
各大綢緞洋貨商店均有出售
總發行所 上海北京路一百號 緯成公司


## ◉東南女師房屋涉訟案判決

法租界金神父路房東朱懶聲，具狀法公廨，控東南女子體育師範學校校長余子玉欠租，并勒限遷出一案，於前日(十五日)上午開審，到有原告代表律師胡文炳，被告代表律師吳凱聲，列席旁聽者，有上海特別市房客總聯合會代表顧華，上海特別市市黨部婦女部代表胡蓉禎，暨該校全體教職員及學生三十餘人，至十時半，由陳會審官集訊，先由原告代表律師申述，被告積欠房租四月，屢求到案即日付清，并限期遷出房屋，被告代表律師吳凱聲陳稱，被告於八月二十四號，將房租送去，原告拒絕收受，并將房屋另租於人，函知被告，於九月二十日前，將房屋讓出，所欠租金，自願津貼毀約賠償，請求堂上依法判決撤銷等情，雙方辯論一過，堂上即宣判，令被告和平解決，再給原告房租一月，以作完案，諭畢退堂。

## ◉鴻安里房聯會成立會

鴻安里房客聯合會，昨日下午一時，假總商會常會室，開成立大會，到會者一百餘人，上海特別市房客總聯合會派代表覃醒吾社會部孫三若演會指導，公推吳志祥主席，行禮如儀，主席報告，略謂本里房屋，係前天主堂，購於前次天主堂賬房，照令房客，訂有割之加租合同，於三日內簽字，同人迫不得已，遂於上月十七日，在廣緣舞臺開租戶代表大會，推出代表五人，前往交涉，結果，天主堂方面允予免罰加租合同，然租戶中於近年遷入者，紛紛來函報告，謂已屬迫訂，乞本會再作第二次之交涉，所有已訂合同，一律作廢云云，本會復報告籌備期間所用之賬目，經單社二代表演說，次推選諸葉仙，吳順祥，梅闊仁等二十一人，為執行委員，龐順芝，馬衍璞，余迪如，錢鑑等委員，通過章程，臨時動議，恐時間不及，祇由胡麥仁提議，將交涉已訂合同之事，移交執行委員辦理，全體通過，後即進茶點，攝以攝影，及一時許始散會，

## ◉吳淞江水利協會今日開大會

吳淞江水利協會，今日(十七日)開會員大會，昨日分函沿江八縣及滬上商業團體各會員云，茲因經費來源斷絕，無可進行，吳淞江下游一帶，外人歷謀越組，如無有力機關負責處理，必致貽誤事機，協擬主權，此段轄境在上海市政府範圍之內，擬請其派員接收，事關重大，特召集大會，公議，訂於十月十七日下午二時開會，請撥冗蒞臨云云，

## ◉名流賞菊染翰

海軍司令楊樹莊，昨日下午四時許，偕參謀李經曦，吳光宗，李秀椿等，游六三花園賞菊，至晚，由夏金堂醫生設筵，在北四川路赫林里柴田眼科醫院招待，席間有吳昌碩，蒙樹培等知名士，酒闌席散，吳昌碩發興所至，當衆揮毫染翰，以贈楊司令云，

## ◉潘大道暗殺案昨聞

上海法科大學副校長潘大道，被人於校門前暗殺一案，詳情兩誌本報，茲悉昨日下午三時左右，在廣慈醫院小殮，到者有其夫人戚友同鄉法大教員學生，並黨部代表等，約共七八十人，殮時穿袍褂常禮服，棺木亦頗豐厚，察其致命之槍傷，彈丸係由後小腦，入停留在左目下顴骨中，已由醫剖開腐肉，將彈鉗出，小腦殼上之創孔，其大可容一雞卵，且皮肉四裂，成十字形，當時轟擊之烈，蓋可想見，左面頰尚青紫浮腫，右目未瞑，見者惻然，殮後將創傷之處，攝影數幀，以留痕跡，待今晨經法公堂檢驗後，即可大殮，靈柩，至法大校門，昨尚未封，仍由探捕看管，董事長褚慧僧，已於昨日來滬，即晚舉行董事會議，惟人數不多，今晚尚須再行召集，對於潘氏身後之賻贈問題，均有所討論，至校務進行一節，當由褚氏設法維持，藉免停頓云，

## ◉民國路大火餘聞

▲蔣團員昨已入殮　昨晨因公受傷身死之東區救火會會員蔣廷甫君之夫人楊氏，(年三十五歲)在籍聞耗，卽挈同八歲長子蔣一桂，(其五歲次子名一新，則並未同來)偕火會專差，同伴乘新寗紹輪船來申，及舟抵埠，卽雇車至小南門救火聯合會，蔣夫人一見蔣君遺體，抱頭痛哭大哭，哀痛異常，蔣君之子亦在旁哭泣不止，柩均由聯合會會計科毛主任偕之照料，(其柩係向四明公所購買，價洋一百元，尚有衣衾枕褥等，向大東門內黃長興壽衣店內購買，約洋百元左右，)於昨下午二時大殮，各區火會會董及各區職員會員暨各團體代表等，到會送殮者，逾六百餘人，當入殮時，蔣君遺體受傷處，鮮血併流，雙足折斷，所以執紼者，頗多感泣，見之無不悲傷，甚有淚下者，入殮後，柩暫仍置該會大廳，現由治喪事務所，擬定舊曆十月十三日(星期日)上午發引，下午安葬，一面函致各處救火會，請屆時一致推定代表來滬執紼，

▲公安局開始拆牆　救火聯合會致公安局長暨工務局長沈函云，敬啟者，新北門外，昨日之火警，有甚高之圍牆，萬分危險，理應拆除，以利行人，查兩公法工部局電話，亦有拆除危牆之請求，爲特專函奉告之處，並希派工查照爲荷云云，一面由該會常務委員羅怨再親謁公安局長面商，乃由總務科長王興九君接見，稅委員陳述該牆危狀，擬請局長轉請工務局，迅將該牆拆除，以避危險而利交通等因，該科長允予轉達，昨已派工從事拆卸，惟昨日新北門至老北門一段電車，交通仍未恢復，

## ◉吳淞八區黨部積極進行

吳淞第八區黨部，近來雖因經濟關係，殊感困難，然惟力自勵，積極進行，定於最短期內，整頓各區分部，並派工農部吳鑑瑛，指導已久之四分部，(係永安工廠工人組織)一面定於十月二十五日下午二時，在同濟大學開全區黨員大會，討論全區應興應革之要事項，一面積極通令各學校，切實施行黨化教育，如同濟大學，中國公學，均先後遵行，寶山中學下半年，亦實行黨教，現已介紹張彭年同志擔任黨義教師，其他小學，昨已通令所屬教職員，定於本月十七日下午一時，在該黨部開會施黨化教育討論會，以冀吳淞青年學子，切實認識本黨主義，勿被反動派所惑，並擬設黨義宣講所，工農訓練班等，使一般民衆，都個了解三民主義云，

## ◉工統會會務昨訊

▲組織委員會 指導股，㈠電汽工會第二分會，昨日開委員改選大會，由李樸出席指導，即行改選，當選費仁傑等十一人爲執行委員，由執行委員公推李仁金等五人爲常務委員，陳仁基等六人爲候補委員，各委員均宣誓就職，㈡祥昌電力絲織工會，昨開成立大會，派陳君闡出席指導，即行選舉，計選常務委員邵頌欽一人，執行委員丁昌元，楊慶寶，汪奐華，陶少章，四人，候補委員王爾清，魏孝先，錢元遠，三人，各委員宣誓就職，▲救濟課　㈠裝色石印機器部工會第一分會，為變化書局因改用雜色，將全色工頭徐春發開除，要求津貼，請求工統會援助，派幹事萬良棟前往交涉，由書局方發予津貼二十元之書籍，交該工頭收，以維生計，雙方諒解，簽約了結，㈢中西紅木器業職工會第二分會，與資方所訂條件，於十五日在勞資調節會公所簽字，由勞資調節會朱文棟作證，勞資雙方逐一簽字，惟當時未到會之資方代表十二人，決由調節會負責，定星期一召集補簽，此項條件，交勞資雙方各存一份，㈢松太烟業工會提出條件，已正式簽字，松太烟業工會第一分部向資方提出要求條件，雙方發生糾葛案，於十月十五日由黨部召集雙方代表，正式簽字，工統會派趙良前往，當時簽字者資方代表為陳閣齡等四人，工會代表為徐靜和等七人，並資方調節代表為朱文棟，工統會代表廖起良，由勞資調節會用印後，該條件呈工統會備案，

丁枯財旺 一世空忙
俗語說：「丁財兩旺」，丁在財前，可見丁貴於財；有子有孫，方能世澤綿長；有財無子，不免白忙一世；所以後嗣無着，家庭必起恐慌；
雄壽丸
乃種子之奇藥，服後保腎固精，大增生殖之能力，花甲老翁，亦能一索得男，並治「遺精」「陽萎」等症，
一經試服 立見奇效
每瓶三元 羅威公司發行
上海 三馬路中法藥房 四馬路中西藥房 經理
各省(中法)(中西)分行及各大藥房分售


## ◉上海特別市商民協會南貨業業會成立大會記

上海特別市商民協會南貨業業會，於十月十五日假座總商會開成立大會，共到會員二百餘人，各團體各機關到者數十人，主席團胡鑑人，陳子翔，孫光明，司儀陸祺生，三時振鈴開會，㈠全體肅立，㈡向黨旗國旗行三鞠躬禮，㈢恭讀總理遺囑，㈣向總理遺像靜默三分鐘，㈤主席報告籌備經過情形，㈥特別市商民協會訓詞，㈦上海特別市農工商局訓詞，㈧上海特別市黨部商民部訓詞，㈨市政府，工會統一委員會，臨時法院，各代表，總商會代表馮少山，交涉公署代表，均有演說，詞長不錄，大致希望南貨業一致團結起來，參加全民運動，完成國民革命，商界領袖虞洽卿，寗惠鈞，王曉籟，林康侯，顧馨一，均演會，機關團體，各縣商會，閘北商會，律師公會，各區各業商民協會，均派代表蒞席，㈩主席謝詞，散會後，即開始選舉，依法產生執行委員十一人，胡鑑人，孫東昇，陸文奎，陳子翔，龔芳泉，倪賢季，徐克蕃，張宏機，周三興，張炳笙，沈子清，候補執行委員七人，俞慶生，張朝焜，張文玺，顧恩遠，高岡鈞，葉顯泉，劉輔甸，紀律裁判委員七人，謝九如，孫光明，蔡正祥，張諱文，印梓卿，李嘉南，包先成，候補裁判委員二人，沈竹君，蘇厚蓮，陳子松，當選執行委員胡鑑人，因身體不舒，擬旋里養疴，恐礙會務進行，當即提出辭職云，

## ◉報關工分會執委會紀

報關業職工第一分會，於十日開第三十一次執行委員會，由主席毛延齡君報告本會會員要求改善待遇條件，已奉工統會第八十號令開，業將條件審核完畢，囑爲提出資方，附將條件原稿二份，分送通商各口總運公所及南北市報關公所，並限九天答復，以資開講解決，次議會務進行事宜，多所發揮，選員採擇，議畢散會，時已午夜矣，

## ◉西區商聯會改組選舉會紀

上海法租界西區商界聯合會，自改組會務以來，日益發達，昨日下午在會開改組委員會選舉職員會，到者三十餘人，主席成穎人君，報告改組經過情形，即選舉盛穎人，金立人，顧芹香，邱正罔，陳鏞，沈福康，朱守和，黃吉生，李受百，張振鵬等，爲本會執行委員，並議決定星期六下午七時至九時執行委員會，次由張振鵬君提議，本會創辦徒勞補校等，一致議決通過，次清順與君提議，要求捕房在白爾部路與薩坡賽路口，加設崗位，議決通過，延即散會，

## ◉閘北保衛團第四補助隊籌備冬防

上寶保衛團第四補助隊，在閘北五區東段，今於北四川路兩面范縣洋雜處，匪類逼近甚多，茲爲籌備冬防起見，該隊隊長陳紹莊，與隊長汪望震，饒毫，從事徵求隊員，以資訓練，加入者頗爲踴躍，足見該處商民自衛觀念至深，又聞該隊現在設置警鈴一種，各商號居民，均可接洽裝置，遇有盜劫時，將此項電鈴一按，該隊立即派員前往援救，極爲便利，經費亦甚廉云

## ◉調查寺院庵觀之公安局訓令

上海特別市公安局訓令所屬各區署各所長文云，案奉上海特別市市政府訓令第四十六號內開，查本市寺院林立，宗派紛歧，爭奪財產，時啟爭端，清淨梵剎之場，變爲藏垢納污之地，亟應嚴加整頓，以免貽害地方，爲此令仰該局迅即飭區查明境內所有寺院庵觀及其他僧道所住之神廟，開列名目及詳細地址，呈復備查等因，奉此，查本市寺院庵觀繁多，非從實地調查，不得其詳，茲由本局製定調查表式一種，隨令附發，仰該區長遵照表列各項，詳爲塡註，限文到七日內具復，以便彙案核轉，切切，此令，

## ◉宏久愼記銀爐號昨晚被刦

▲盜不識元寶爲何物　北京路直隸路一百二十七號宏久愼記銀爐號，於昨晚六時五十分左右，忽來盜匪七八人，此時帳房夥友等，在樓下者約有十餘人，正在圍戰閒談，見有多人擁入，知非善類，莫不心中惴惴，諸盜既入客堂，即出手槍威嚇，爲首之一人，先令三盜退出，把守前後門，其餘五盜，一穿長衫，四係短服，即擁入帳房室內，時帳房已將銀箱銀房之鑰匙，暗中棄在地上，無如盜出兇器，勒令將鑰匙交出，祗得任其所爲，首將銀箱打開，搜得現洋鈔票銀角等，意猶未足，再將銀房之鎖開去，四盜入內，一盜執槍把門，據目擊者言，入銀房之四盜中，有一盜不識元寶爲何物，他盜即謂彼等就是了云云，時房中之元寶，均係裝在箱子中者，共約三百餘只，各重五十兩，每盜各攜三四只，塞入袋內，然已累墜，似於逃時不便，即出妙計，將帳房夥友等用槍威嚇，一併押入銀房之內，而反鎖其鎖，於是諸盜不發一彈，從容就道而逸，諸夥等在銀房內，因無法開門，乃大聲呼喚，驚動樓上夥友，始行設法將十餘人釋出，於是一面報告捕房請緝，一面檢點失物，計銀箱內被刦鈔洋五十一元，小洋一百八十八角，銅洋大十元，銀房內被刦五十兩重之紋銀元寶十一只，鏨而有宏久愼記工國昌等字樣，約值八百二十餘元，此種被刦之元寶，該號已報捕房錯料，各錢莊銀樓等，均不得收受，據云，盜於刦取銀箱內鈔洋時，適因左近電燈泡損壞，未仍裝置，致盜於燈光模糊之中，除鈔洋角子外，未曾發見內所藏之鈔票金手飾等，不然，損失當更屬不貲，至行刦及臨去時未發一槍，亦屬不幸中之大幸云，

## ◉檳榔路前晚之刦案

前晚八時，有江北盜匪兩名，突至滬西檳榔路二百八十七號門牌某姓家內，一盜執手槍，嚇禁聲張，搶去大洋二十一元之財物而逸，事主嗣投捕房報請查緝，

## ◉女子理髮專科學校開學

女光公司所創辦之女子理髮專科學校，已於本月十五日正式開學，由代理校長盧世郅主席，並有馬鳳忠黃白沈宗璞等之演說，聞該校本班學生，已經招足，惟要求入學者，仍絡繹不絕，故擬擴充學額，再收十人，是誠女界職業前途之好消息也，

▲尚有本埠新聞轉入後頁▼

# 本埠新聞二

## ⊙昨日引翔鄉賽馬之成績

▲第一次、（路程）一哩、頭馬勝一乘、二馬勝半乘、（時間）二分十一秒一線、
馬名 騎師 負重 獨贏 馬位
㈠亨脫司門Huntsmanship 經謂芳 [illegible]
㈡無錫Wushien 劉希望 [illegible]
㈢潘芳門司Performaner 胡綺江 [illegible]
共七匹馬起步 共計 [illegible]
（獨贏）十七元三角、（馬位）（一）八元三角、（二）十五元四角、（三）九元一角、
（搖彩）（一）六二三號、（二）二八三號、（三）一零八號、搖出而未中者、七四八、七四二、四九五、
（四馬）亞兒買克Old Mark、（五馬）皮康姆辣去BecomeRich、

▲第二次、（路程）七法郎、頭馬勝二乘、二馬勝二乘、（時間）一分五一秒二線、
馬名 騎師 負重 獨贏 馬位
㈠地法步The Farmre 宋立峯 [illegible]
㈡歐克脫Ecarte 乳達 [illegible]
㈢來特利Red Lion 愛夫柯拉沙 [illegible]
共十四匹馬起步 共計 [illegible]
（獨贏）九十六元三角、（馬位）（一）二十二元九角、（二）七元、（三）四十二元九角、
（搖彩）（一）六九九號、（二）一九三號、（三）五四號、搖出而未中者、四五三、一七一、三六五、六一九、五五三、八二八、四零四、九七八二、七三六、三零八、
（四馬）淡申Daisun、（五馬）必力脫脫Piratedom、

▲第三次、（路程）半哩、頭馬勝大半乘、二馬勝半乘、（時間）五九秒、
馬名 騎師 負重 獨贏 馬位
㈠會司達派克Western Park 泡鐵亨 [illegible]
㈡西亞地C.O.D. 海馬惟去 [illegible]
㈢會林司堡Williamsfur 童振遠 [illegible]
共二十二匹馬起步 共計 [illegible]
（獨贏）十六元八角、（馬位）（一）八元一角、（二）九元三角、（三）二十八元九角、
（搖彩）（一）九零零號、（二）三九九號、（三）五七三號、搖出而未中者、九九一、四零三、一二二、四六、一七、一零三九、一零二二、二六六、四八五、六六二、一零五四、一一零五、六零、七三七、四四二、二三三、六一零、五一六、一零六九、
（四馬）會脫沙泥White Sarnia、（五馬）哈麥納的Humanity、

▲第四次、（路程）四分之三哩、頭馬勝二乘、二馬勝一乘、（時間）一分三十秒四線、
馬名 騎師 負重 獨贏 馬位
㈠納司Nith 泡鐵亨 [illegible]
㈡潑老潑的Prcjerty 畢浩清 [illegible]
㈢喬治George 求大 [illegible]
共二十五匹馬起步 共計 [illegible]
（獨贏）十三元四角、（馬位）（一）七元六角、（二）二十三元四角、（三）十五元、
（搖彩）（一）八五五號、（二）二九二號、（三）一零六七號、搖出而未中者、六一一、三五九、六五零、九零零、二六八、八四五、四七六、一五二、二零一、二二四、八七二、八九一、九八六、八一四、一一三、六四九、六九三、一三二四、六二三、七九、一三零三、六六八、
（四馬）色脫兒門Settlement、（五馬）果而鮮而特Gold Shield、

▲第五次、（路程）一哩、頭馬勝小半馬頭、二馬勝二乘、（時間）二分五秒三線、
馬名 騎師 負重 獨贏 馬位
㈠潘立的Purity 畢浩清 [illegible]
㈡衣求克申Edecation 胡會林 [illegible]
㈢軋來來特Grand Lad 周芝田 [illegible]
㈣軋來那脫Grand Knight 童振遠 [illegible]
共九匹馬起步 共計 [illegible]
（獨贏）三十五元三角、（馬位）（一）八元八角、（二）十五元三角、（三）六元四角、又六元七角、
（搖彩）（一）二四號、（二）八四二號、（三）七七六號、又二二二號、搖出而未中者、七一六、一一六、三零三、三九八、三四三、
（四馬）並三馬、（五馬）果兒康因Gold Coin、

▲第六次、（路程）一哩、頭馬勝小半馬頭、二馬勝一馬頭、（時間）二分七秒、
馬名 騎師 負重 獨贏 馬位
㈠同泥司堡Donzersfur 胡會林 [illegible]
㈡近果Jingo 恩卡納沙 [illegible]
㈢[illegible]
共十四匹馬起步 共計 [illegible]
（獨贏）二十八元二角、（馬位）（一）十一元七角、（二）七元九角、（三）二十八元五角、
（搖彩）（一）二二一號、（二）五九九號、（三）五二二號、搖出而未中者、五二一、三九一、四零一、六三三、二七、六六、五二五、二二三三四、六四〇、一〇八、
（四馬）白里納路Beri an Road、（五馬）軋來司夫兒Gracefur、

▲第七次、（路程）九法郎、頭馬勝一乘、二馬勝四乘、（時間）二分二三秒三線、
馬名 騎師 負重 獨贏 馬位
㈠卡南亭Canadian 泡鐵亨 [illegible]
㈡平度Bend or 康皮而 [illegible]
㈢山吐Santoy 吼達 [illegible]
共五匹馬起步 共計 [illegible]
（獨贏）十元一角、（馬位）（一）六元六角、（二）八元七角、
（搖彩）（一）二二〇一號、（二）四一九號、（三）一二六八號、搖出而未中者、三四七、一七五、
（四馬）軋來司來姆Grand Slam、（五馬）麥拉雅Marathon、

▲第八次、（路程）一哩四分之一、搖會馬却林治賽、頭馬勝大半乘、二馬勝三乘、（時間）二分四六秒二線、
馬名 騎師 負重 獨贏 馬位
㈠申克申Sanction 童振遠 [illegible]
㈡濟其亞物Change Over 麥邊 [illegible]
㈢亞狄吐歇浦Auditorship 劉順德 [illegible]
共十三匹馬起步 共計 [illegible]
（獨贏）五十九元四角、（馬位）（一）十五元五角、（二）八元一角、（三）三十一元五角、
（搖彩）（一）四八號、（二）六二五號、（三）六五三號、搖出而未中者、一八五、五九四、六三一、四一二、一六四、一一六、九四、一二四四、四九四、
（四馬）地愛因好司The Iron Horse、（五馬）司東阿庚而Stone Idol、

▲第九次、（路程）一哩、頭馬勝一乘、二馬勝二乘、（時間）二分十一秒二線、
馬名 騎師 負重 獨贏 馬位
㈠白巧司第二Bacchus II 畢浩清 [illegible]
㈡林抱Rainbon 恩卡納沙 [illegible]
㈢巧溫Chewing 童振遠 [illegible]
共八匹馬起步 共計 [illegible]
（獨贏）三十六元、（馬位）（一）九元二角、（二）十四元五角、（三）七元三角、
（搖彩）（一）五五二號、（二）一〇四三號、（三）六三九號、搖出而未中者、九二七、八四四、三七五、九八六、一三四一、

▲第十次、（路程）一哩半、頭馬勝一乘、二馬勝一乘、（時間）三分十一秒三線、
馬名 騎師 負重 獨贏 馬位
㈠堤派門Department 坤山 [illegible]
㈡排根麥南Bargain Money 海馬惟去 [illegible]
㈢軋來卡色而Grand Castle 恩卡納沙 [illegible]
共十三匹馬起步 共計 [illegible]
（獨贏）十二元三角、（馬位）（一）六元五角、（二）六元八角、（三）上元九角、
（搖彩）（一）一四號、（二）七二七號、（三）一〇二九號、搖出而未中者、五四八、三九九、六九七、一二七、一〇一五、九九五、九一〇三、五二二八、一九、一、
（四馬）果力辣Gorilla、（五馬）福利司蘭Forestland、

## ⊙日人請入中國籍之函覆

特派江蘇交涉公署復村上岡本律師函云、前准來函、以日本人飯村清海立與中國人李玉山爲養子、聲請准其取得中國國籍等由、並附呈文暨養子合同各一件到署、即經呈請國民政府外交部核示在案、茲奉國民政府外交部指令內開、仰即查明該日人如屬品行端正、確係中國人養子、應准所請、並飭其具備願書及保證書呈部、聽候發給執照等因、用特函達、即希轉知遵照辦理爲荷、

## ⊙法捕房西捕拘獲竊汽車俄人

上海泰晤士報云、法捕房所捕行竊汽車之俄賊、已有六人、年齡自十六歲至十九歲不等、皆於星期二上午二時許捕獲、蓋法捕房據報施篤德汽車被竊後、即由西捕杜洛謙乘汽車出外偵查、在路陡途施氏被竊之車、但因其駛行過速、未能追及、詎未幾該賊又竊卜德氏之車、卜氏家住霞飛路一零五二號、於是杜洛謙復偕二捕守之於貝當路姚主教路口、至上午二時許、[illegible]賊人竟抗逆開槍、三彈中於[illegible]、一彈中司機人、遂將三人拘捕、研訊後、復拘獲三人、並搜出汽車用件甚多、現正擬向各當局取締、若輩供稱、每夜出外行竊、常自法租界竊車而入公共租界、自公共租界竊車而入法租界、[illegible]則又竊車乘之而逃、常卸去車上可以移動之物、而銷贓於典當及汽車行、若輩[illegible]飯店及菜館外者、並有擅入私家汽車間竊車而出者、有竊之停車處者、有竊之於西滬、已九月、所偷至少達三四十輛、按捕房於近九月內所接各處失車報告、共約一百二十起、而諸賊所犯竟達三分之一、亦可稱汽車界之巨賊矣、

## ⊙懷德爵士昨日赴甯

太平洋國交討論會英國出席代表懷德爵士等、此次應我國之邀、來華調查一切實況、自抵滬後、即奔走各方演講、深得中外人士歡迎、茲悉爵士等、亟欲往他處觀察、故特於昨日由外交次長郭泰祺作陪、乘滬甯早特別快車赴甯、

## ⊙西北軍二師四旅整隊出發

西北國民革命軍獨立第二師吳漢民部、自赴江北工作後、對於作戰計劃、頗爲認眞、頃得電告、該師第四旅長孫玉壽部、已在瀏陽一帶、業已整隊出發、進合第五旅旅長崔志超在瀏陽發動、冀於最短時間、會攻徐海云、

## ⊙女子攜鉅欵渡浦被竊

浦東爛泥渡恒昌米店主婦朱諸氏之女彩弟、於上月二十號、由浦西攜帶鈔洋一千三百元、藏於衣袋身邊內、袋口用別針別住、外穿旗袍、由十六舖立大碼頭渡浦、詎至爛泥渡碼頭上岸、袋內鈔洋、已不翼而飛、當報告公安局第三區傷緝在案、前日經朱氏訪悉居住典當街之張金高及張楚恒之妻鄭氏、有通竊嫌疑、遂鳴報崗警、前往捕拏未獲、即將鄭居萬氏及其子張步阿鶯、張金高之妍婦雷氏、先後獲解至區、鄭萬長研訊之下、以張萬氏母子喊口呼冤、堅不承認有通竊情事、於布判解公安局發落、而萬氏夫弟張楚裕、以朱諸氏誣良爲竊、除稟告湖北旅滬同鄉會設法營救外、一面赴上海地方檢察廳起訴、以期水落石出、

## ⊙蒲石路昨晚火警

昨日下午七時五十分許、法租界蒲石路梅西愛路轉角第二百六十四號門牌內、某汽車公司之工廠木匠房內、不戒於火、致遭焚如、計燒去該房全部、

## ⊙攝影師李驚洲逝世

李驚洲（源）君、直隸京兆人、年二十有六、三年前從導演家張偉濤君游、且潛心研究攝影、頗有心得、大中國影片公司創立之年、聘李君爲攝影師、勇於任事、不畏艱難、攝有歸潘子、貂蟬、救國、等片、並爲大中國最近新片七擒孟獲之製片總監、而國民革命軍最有價値之東南革命史一片、亦李君得意作品之一也、李君於八日得流行喉症、初尙勉力支持、繼漸沉重、急送公立醫院、已復不救、延至十五日下午四時逝世、已於昨日下午出殯、親友之執紼者數百人、素車白馬、備極哀榮、大中國總理顧無爲君、擬失僵良儔助、不日擬爲舉行一盛大之追悼會云、

## ⊙一拳擊斃僧人案犯之押儆

江北人孫有喜、於九月三十號在大通路將小孩擠倒、並不扶起、揚長而去、附近禪院和尙廣瑞目覩不平、斥孫野蠻、孫竟飽以老拳、該僧被毆倒地、氣閉而死、由捕拘解臨時法院研訊終結、前日經熊推事飭將孫有喜提案宣判、處以徒刑一年示儆、

## ⊙駁船內抄獲軍火案定期宣判

上月二十六號夜午、虹口捕房探捕、在麥倫路橋堍之浦東駁船戶唐海金船內、抄獲手槍七十一支、子彈三千四百五十粒、將唐逮捕、根據其供詞、派探往周家嘴路、緝獲潘費明、朱文燦、朱徐氏、併解臨時法院、訊諭被告交保各情、已誌本報、前日、由推事熊飛開庭續審、據包探周彼棣稟稱、前因唐海金供、軍火係朱維吉託其裝運、但查實無其人云云、質之朱徐氏供、我丈夫名朱子仲、而非朱維吉、於本案發生一星期前、販賣鷄蛋往漢、歸期未定、唐海金供、此項軍火、係兩不相識之人携來船上、親置於艙內、不許我拆視、該兩人亦不許我拆視、允於運至虹橋、給運費五元、我在捕房供、由朱維吉者我裝運、實係謊話、潘費明供、販賣小鷄爲業、甫從淸江來、寓周家嘴路、軍火之事、殊不知情、朱文燦供、販鷄爲生、與潘相識、原寓十六舖、因往訪潘、遂與潘同寓、餘事不知各等語、旋由唐·潘·朱·三被告之代理律師吳麟坤起而辯護、略謂唐以撐船爲業、人雇其船運貨、而貨又係物主自行搬入船艙、唐之目的、在得五元之運費、初未注意貨質、及船抵虹橋、有人登舟搜查、始知袋內爲違禁品、物主見事敗露、乘隙而遁、唐遂被拘、嗣因受捕房嚴厲之偵查、乃揑朱維吉之名、於是捕房依其所供、又將潘·朱·兩人逮捕、現亦查明無關、應請將潘·朱·宣告無罪、至捕房以刑律二百零五條起訴、核與本案事實、唐既非製造、又非收藏或販賣、似與條文不符、亦請將唐宣告無罪云云、繼由[illegible]律師代朱徐氏辯護、謂朱徐氏之被拘、純出於唐海金所供朱維吉之一語而來、今已證明朱維吉並非朱子仲、當與該氏無關、假使[illegible]、亦不致罪及妻孥、應請將其釋放云云、推事諭候辯論終結、定期宣判、被告等仍交保出外、

## ⊙趙張准予離異

常州婦人張富英（即趙張氏）現年二十歲、於去年三月初六日、嫁與住居閘北恒豐路長樂里三十五號在華洋電話公司接線生趙錫綸爲室、因過門之後、時遭丈夫及翁姑等虐待、此次伊母從常州原籍來滬、至趙家探望女兒、兩親家母相會、聯談之下、一言不合、卽演成探親相罵之活劇、緣男親家母指女親家母失於家敎、以致媳婦日常操作、諸多不合、[illegible]而女親家母詩以日常操作、照做媳婦者乃分內之事、然翁之便壺不應要我女兒倒、翁媳間是否客氣的、[illegible]我女下身、尙有[illegible]在旁加功行凶、我女係投生而來、今則此種待遇、何異送死、心實不甘、吵鬧不休、結果、將趙錫綸互扭至該管警局、當以案關親誼、諭飭出外和平解決、此爲本年舊曆八月二十一日之事也、張富英卽於是日隨母而去、茲張富英延請蔣國芳律師繕狀、投控地審廳、要求離婚、前日上午、由謝推事特開第七法庭審理、原告張富英偕蔣律師出庭、而被告趙錫綸亦延請吳之屏律師出庭、爲之辯護、先據張富英投案訴稱、今年二十歲、常州人、於前年九月二十六日定親、許配趙錫綸爲室、去年三月初六日完婚、問、現在爲何要離婚、有什麼理由、答、因爲丈夫及翁姑等打我、日子實在難過、所以要離婚、問、夫家有多少人、答、翁姑及姑娘等六七人、問、你夫及翁操何生理、答、丈夫在電話公司接線、月薪四十餘元、翁做洋貨生意、很有錢的、問、翁晚上回家否、答、常回家的、故便壺亦要我倒的、問、你嫁與被告係何人主婚的、答、母親及兄長、問、你爲何一定要離呢、據你說夫家很有錢、況你夫並無兄弟、你將來是很可以受用的、答、因爲他們一家人常常打我、問、如何打法、答、說我做事不好、翁打我耳光、姑擰我下身、丈夫用[illegible]打我、並稱將我打死了、可以再娶一個有錢的、問、你離後如何了局、答、我嫁着了如此丈夫、則丈夫滋味已經嘗着、所以離婚之後、我抱獨身主義、不嫁人了、我自做自活、問、你此次何時走出的、答、八月二十一日、我母從常州家內來滬、至夫家探望我、不料丈夫及姑等、將我母毆打、然後扭至警察局、當由局官命我等回去、問你不應走出、是否你要求離婚後還要追二千塊錢嗎、答、是的、問、還是回至夫家爲是、你現在何處、答、現居方浜路叔父的女兒卽我之已嫁堂姊家中、問、據你說、因爲你做事不合、所以責備你、不過一個人終要做事的、答、他們打得我太凶、我若再回去、是不得活命了、官命被告趙錫綸到案、訊據供稱、年二十四歲、蘇州人、現在華洋電話公司接線、問、你家有何人、答、父母及一姊三妹、與我連妻、共八人、問、你父在何處營業、答、在石路裕新洋貨店爲夥、問、原告說你打她有否、答、責備她是有的、因爲她耳上所帶之金圈、忽然中斷、我罵其嗣後諸事均宜謹愼、她亦唯唯答應、成婚後、及至滿月、我給她十元路費歸寧、今年正月十六日、妻兄又來接她回去之後、我家卽遭盜劫、損失六百餘金、直至四月十二日、妻母來至我家、惟妻並不同來、我卽面懇妻母、令妻早日回家、和好如初、妻母首肯、至四月二十六日下午、我妻由常來申回家、不料至八月二十一日、忽有妻母等共有三男五女、趕至我家、不問情由、將我父母及妹等毆打、復將我互扭至警局、當因家內乏人看守、故遭若輩將我家衣物搬去不少、問、他們到局裡如何告你、答、他們告我虐待、嗣卽奉諭、着出外和解、迨我回家、察悉少去衣物、復至該警局報告、問、究竟你願意離否、答、不願、問、她不願跟你同居過活、則你有何樂趣、不若從她所願、訊至此、由被告律師代答、第一步、請庭上命原告仍回夫家、言歸於好、如不能辦到、則第二步請求庭上命原告賠償婚娶等損失費洋五六百元、原告律師卽起而聲言曰、原告此次要求離婚、係實在萬不得已、平日遭一家數人之虐待、甚至迫令傾倒乃翁之便壺、奴隸不如、請庭上詳察、問官謂原告律師曰、本廳察得、原告爲並無智識的婦人、誠恐一旦離婚之後、受人愚弄、現在請原被兩造律師出外調解、如無解決希望、則再開庭審訊、於是各退、翌日上午、仍由謝推事特開第四法庭、雙方當事人及雙方律師、均到庭、先由被告律師吳之屏起而言曰、奉諭出外和解、被告方面、至少須令原告出洋二百元、方可允予離異、惟原告堅稱無錢、所以不能解決、因被告當時曾經用去婚娶等費洋五六百元、故非償二百元不可、原告律師蔣國芳起而反對、聲稱被告無用婚娶費等、然則原告出閣時、亦有一種用費、不過據原告[illegible]、所要[illegible]、不能強[illegible]供述、[illegible]根吃虧的、但是原告[illegible]、說至此、問官命原告[illegible]、問、你妻爲人如何、答、人格呆笨、又不慣操作、問官曰、然則不若依她請求離異、否則家庭間亦爲之不安、但你要她賠償、諒她也拿不出、不過她要求之贍養費二千元、本廳亦不予處斷、兩不賠償如何、被告唯唯遵諭、於是仍命原告至案、諭曰、本廳一再勸諭、被告如不賠償、准予離異、原告亦認爲滿意、和解成立、兩造簽字退庭、

## ⊙姦拐女子案之訊判

十七歲之江北女子苗阿二、在某紗廠做工、與同廠工作之同鄉陳長林相暱、本年五月二號晚放工、陳邀女至其家、遂行姦污、其時女父苗長林、尙在江北、陳以挈女回籍爲詞、將女挈往無錫、賣入烟花、迨苗來滬、控由新閘捕房派探緝獲、將陳拘獲、由陳供出女爲娼之處、故往無錫、將阿二移提回滬、前日、解送臨時法院、由女訴述被陳引誘成姦、帶往無錫得價一百元、賣入娼寮、被惡鴇威迫、曾經兩度接客云云、質之陳、承認姦拐、惟稱將女帶至無錫、卽被當地流氓霸佔、賣入妓院、我未得分文等語、宋推事得供、諭女先交告訴人領去、被告還押、改期續訊、

## 來函

敬啟者、敝人陳壽山、住愛文義路一千五百五十七號聯珠里[illegible]記成衣舖樓上、於本月十九日上午十時、在聯珠里弄內、遺失男女兩子、男名黑狗子、年六歲、身穿本廠花格子布照衫、腳穿條布鞋子、女四歲、名秀英子、身穿格子布照衫、內穿紅布袍子、腳穿青毛布鞋、今特此告、諸仁人君子收留、用電話通知、電話中央五二四號、當有重酬、敝人陳壽山敬上、

敬啟者、茲因然於十月十五日下午一點鐘、經過上海五馬路自由坊口豐泰興店內、購物出來時、失去黑皮匣一個、內有二百七十六號世界紅卍字會安慶分會掩埋隊隊長徽章一面、并有然名片數張、零星不計、望諸大主筆先生錄入來函欄內、以免此徽章在各團體發生誤會、亦免招搖、倘有拾得者、請送至虹口廣東街江啟發水菓舖內轉交然、酬謝大洋二元、立候一星期、若過一星期、然函請總會註銷此號、特此聲明、順頌主筆先生文祺、潘泰然啟、十月十五號、

## 公布欄

### ⊙江蘇高等審判廳

▲民庭判決 丁振玉與張俊傳因田產涉訟上訴一案（判決主文）原判決廢棄發回丹徒地方審判廳更爲判決▲曹鴻璞與高裕卿等因基地涉訟聲請延期十五日補具上訴理由一案（裁決主文）本件聲請駁回▲孫輿氏因與潘錦福拆讓基地涉訟抗告一案（裁決主文）原裁斷廢棄發回上海地方審判廳更爲裁斷
▲刑庭判決 沈錫林共同殺人罪上訴一案（判決主文）本案上訴駁斥

### ⊙江蘇高等檢察廳

▲批示 陶子蓉補具覆呈由狀悉仰候將原狀連同卷宗一併呈送第三審法院核辦此批▲王龍琪爲不服常熟縣判處放火罪聲明上訴由狀悉候調卷核辦此批▲尹軼凡不服江縣不起訴處分聲請再議由狀悉候調卷核辦此批 以上十月十五號抄

### ⊙上海地方審判廳

▲布告 爲布告事照得本廳執行陸大義訴喬朝和債務一案將債務人喬朝和所有坐落海潮寺西桑園街一號門牌租地建造朝東瓦平房四間及瓦豬棚一間實施查封在案嗣後債務人對於該不動產如有與第三人爲買賣行爲或設定其他權利者一律認爲無效特此佈告中華民國十六年十月十五日廳長鄭毓秀

▲民庭判決 一件判決朱正良等與朱林氏遷讓涉訟上訴一案（主文）上訴駁斥第二審訟費用由上訴人等負擔▲一件判決周蓮卿與汪瑜述貸款涉訟回復原狀一案（主文）本件回復原狀之聲請駁斥聲請費用歸聲請人（即被告）負擔▲一件判決王麗初與顧伯英等借款涉訟一案（主文）被告顧伯英金瑞生應共同償還原告元本洋四百元利息洋二百五十元原告其餘之訴駁斥訟費原告負擔七分之一被告共同負擔七分之六▲一件判決談小毛等與談金根等係具涉訟一案（主文）被告人應將係爭樣門陳設客堂歸兩造公用訴訟費用由被告人負擔▲一件判決顧延瑞與陳蓮舟貸欵涉訟一案（主文）被告人應償還原告人貸欵銀一百六十四兩零六分又洋八十九元六角五分訴訟費用由被告負擔▲一件判決陳二姑與陸四姑借欵涉訟一案（主文）被告應償還原告借欵洋二百九十元訟費由被告負擔▲一件判決陳陸氏與陳福侯抵欵涉訟一案（主文）本案管轄錯誤原告之訴駁斥▲一件判決[illegible]（主文）席少瑞應償還謝松亭抵欵本洋五千元及自民國十六年陰曆六月初一日起至執行終了日止按月一分二釐計算之利息上開抵欵本利倘席少瑞無力償還應由被告[illegible]代償本洋五千元利息訟費用由席少瑞負擔▲一件判決李汝歟與金文彬與[illegible]涉訟上訴一案（主文）上訴駁斥

▲公示送達（全文在本廳揭示場公佈） 一件張王氏等與張文炳因抵款涉訟案件本廳定於十一月九日上午九時爲公開審理日期除選任律師張恩灝爲該被告張文炳特別代理人外仰該被告張文炳遵期到廳辯論毋自延誤特此公示送達右仰該被告張文炳知照

▲批示 一件孫政解呈明在外和解請求給領原呈由狀悉仰於本月十七日上午九時來廳具領可也此批▲一件丁伯英聲請執行由狀悉候飭傳訊追此批▲一件李雲洲委任代理由狀悉准委任此批▲一件王尙堂請領證物由狀悉於本月十八日上午九時來廳具領此批▲一件周興山請執行押交由狀悉已予嚴追矣此批▲一件錢時松等請求領票由狀悉候飭傳訊追此批▲一件高啟賢聲請執行由狀悉候飭傳訊追此批▲一件馬紫烈請示給領由狀悉仰於本月十八日上午九時來廳具領此批▲一件陸德馨請執行由狀悉准予查照和解筆錄執行可也此批▲一件周家祥請求准予分償債欵由狀悉據稱各節不無理由應卽准如所請仰遵照措交毋延此批

▲刑庭判決 一件裁決楊周氏因過失致死罪抗告駁斥提起抗告一案（主文）抗告駁斥▲一件判決徐孝金過失傷害一案（主文）徐孝金過失傷害人輕微傷害一罪處罰金十元未決期內羈押日數以二日抵罰金一元如無力完納以一元抵稱一日易以監禁▲一件判決鄒洪意圖營利略誘一案（主文）鄒洪意圖營利略誘一罪處四等有期徒刑一年四月褫奪公權全部終身未決期內羈押日數以二日抵徒刑一日▲一件判決劉國明等强盜一案（主文）劉國明共同强盜四罪各處二等有期徒刑五年褫奪公權全部終身未決期內羈押日數以二日抵徒刑一日李榮升罪處同上周業[illegible]罪處同上徐得標罪處同上▲一件判決翁錫林偽造私文書[illegible]一罪處四等有期徒刑一年未決期內羈押日數以二日抵徒刑一日[illegible]一紙沒收▲一件判決陸韓氏因鴉片罪上訴一案（主文）原判撤銷陸韓氏無罪 以上十月十五日

中國國民黨政綱

對外政策第一條 一切不平等條約如外人租借地領事裁判權外人管理關稅權以及外人在中國境內行使一切政治的權力足以侵害中國主權者皆當取消重訂雙方平等互尊主權之條約

對內政策第一條 關於中央及地方之權限採均權主義

對內政策第十條 改良農村組織增進農人生活

對內政策第十一條 制定勞工法改良勞動者之生活狀況保障勞工團體並扶助其發展

對內政策第十三條 勵行教育普及以全力發展兒童本位之教育整理學制系統增高教育經費並保障其獨立

中國國民黨中央執行委員會宣傳部駐滬辦事處

上海銀行公會會員

四明商業儲蓄銀行廣告

本銀行開設以來歷有年所總行設在上海北京路分行於寧波漢口等處其他各大埠均有代理機關並兼營匯兌押匯商業往來各種存欵儲蓄存欵各項放欵以及貼現等一切銀行業務無不手續簡捷誠信優待其有特別存欵儲蓄可隨時面議並備有新式保管箱庫專備顧客租藏貴重物品印有詳細章程函索即奉如蒙惠顧無任歡迎 經理室中央六四〇〇 營業部中央六四〇三 日間中央六三九九 夜間休息室 德律風 [illegible]

三日愈
癩疥瘡藥
專治濕疥乾瘡皮膚遊走大瘡[illegible]
廣東保太和啟

育嗣
得麟丸
分男用女用兩種
凡患之嗣不孕身弱 體虛陽萎陰虧
等症服之立見奇效誠近代唯一神品[illegible]每瓶一元四角各大藥房均有出售 此藥係美國名醫所精製 上海總發行所廣東路十九號甲 格買林洋行經理
乙5156

四大聖藥 如無效驗包退還洋
▲保育麟 此藥專治精滑早洩陽萎性慾減少[illegible]
▲愉快器 [illegible]
▲防毒美人趣 [illegible]
▲溫柔靈寶粉 [illegible]
上海[illegible]愛立司洋行啟

唐
▲唐拾義瘧疾丸
專治寒熱往來纏綿不愈之瘧疾無論連日隔日三日一發及新久大小各種熱瘧皆可一服即愈爲試驗瘧[illegible]
（每盒角半）
發行所上海廣西路 父子大藥廠
76092

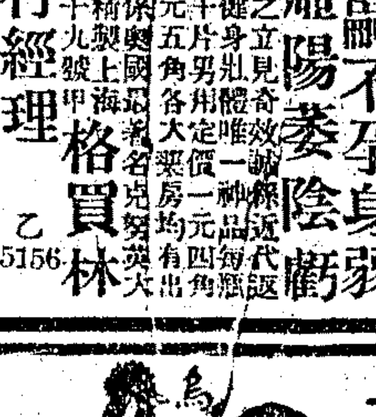

白鳳丸
一品每丸一元 加料五角 材料二角
此丸崇治婦女經期不正腥穢臭肚痛腰痛腿痛赤白帶下經閉血崩小產氣結塊子宮虛冷久不受孕一切胎前產後等症均皆效驗無病服之調經種子保產安胎
上海四馬路蘇瑞生藥局

孩最牌優煉等乳

本行不惜鉅資加工煉製超等煉乳實爲補品中之良友是以適合社會諸君所樂用 確實保護身體之妙品也承蒙賜顧無任歡迎此啓
PREPARED BY S. A. MAJNO MILAN ITALY
上海廣東路三十八號 天佑洋行啓
10827

一健一弱，君應何擇？

年老體虛力衰胃呆食滯誠哉險哉至於氣喘痰多每不注意遺害良多
司各脫乳白鱉魚肝油 功能補虛强力開胃健食功難盡述更有效力者如順氣化痰止咳治癆不論輕重藥到病除如能常服康健之途徑可操左劵不致悞 賜顧時須認明包皮紙有（漁夫負大魚）商標爲記

各大藥房均有出售

(2)

禮拜一拍賣

**堯件洋行**

汽車運貨　特號汽車一輛　箱卡車一只　皮帶地軸　皮帶盤

禮拜一拍賣　住宅

**魯意師摩洋行**

禮拜一拍賣

**魯意師摩洋行**

**利紀生洋行**　禮拜一拍賣　三層夾板

瑞和洋行　禮拜一拍賣

**三發洋行**　禮拜一拍賣　住宅

**推一拍賣所**　華商　禮拜一拍賣　紅木傢私　式茶桌　機間　雲石　大面　大房間　大椅　紋龍床　杭式　古董　檯

**公平洋行**　每逢禮拜二　不限價拍賣

禮拜二拍賣　住宅

**魯意師摩洋行**

**宜和洋行**　禮拜二拍賣　前清大員家藏書畫古玩紫檀傢私　唐宋元明各朝紅木　紫檀獨幅　雍正年窰方　康熙青花　玉屏　翡翠　陰木古董檯　漢玉　玉璣水晶　六朝石造像　三日內保退還洋　白瓶　泉瓶　龍

**利紀生洋行**　禮拜二拍賣　雜貨　鉛筆　素羽綢　絲光線　蔴法絨　印報紙　新電燈　嗶嘰　皮帶　絨線　皮帶　泡磁鐵火爐

**華商鑫中拍賣行**　北京路一零七至一零九號

禮拜二拍賣　紅木八仙桌　掛屏　台屏　啞克　柚木　大衣　厚呢　各色花呢　五碼長袍料

禮拜三拍賣

**魯意師摩洋行**

禮拜三拍賣　淨漬貨

**魯意師摩洋行**

**瑞和洋行**　禮拜三拍賣　漂布

遺失匯票聲明

遺失莊票

遺失聲明

遺失方單聲明

遺失聲明

遺失聲明

失單聲明

遺失摺存聲明

聲明遺失作廢

遺失聲明

遺失方單

遺失股票

莊票遺失

失票聲明

支票遺失聲明

遺失棧單作廢

著記堂公易書局改組化局事　文化書局同啓　公易書局改文書啓

收回著易堂書局牌號聲明　涂筱巢

加記聲明

遺失道契權柄單聲明

遺失股票聲明

廣東仙壽窩　立愈癩疥瘡藥　水　上海

頌繁弟鑒

陳雯裳啓事

麥剛聲與堯脫離　澤為明馬德事啓

律師北京鴻鼎記　代理生昌銀　清表路德里號公　告

戴生怡推股聲明

買賣公債庫券

收買皮貨

運貨車減價出售

價廉物美之汽車出售　Chevrolet

車租每小時四元

隨帶搬夫四名不另取資　代拆裝無毫損傷

三天包好

程鳳生白濁丸

**白濁**

立刻止痛止濁

核結項頸　立消

**瘰癧丸**

斷根不發　功效甚速

費伯英濟生老藥房　上海

徵求

作合求徵

聘請華經理

一步登天

**贈**

召租

精良舖面召租

召租

高大洋房召租

吉屋召租

新造房屋出租

**影片出租**

法麟氏醫生秘製

**遺精**

立止夢遺滑精丸

千金調經丸

**調經**

體虛白帶丸

上海濟生老藥房

美髮者鑒

**周文卿花柳專科**

周文卿獨擅其技新輪老手　花柳全科最短時間　於茲三十年現值梅毒解毒藥品　六馬路存濟老醫局

立刻止痛止濁一匣即好三天包斷根

**第一白濁聖藥**

上海濟生藥房　費伯英醫生秘製

**耳聾復聽丸**

蓋世無雙功效神速包愈斷根

程鳳生　德和　會賓樓　耳爛散

**耳聾立聽丸**

認明德法老藥房　功效甚速立愈斷根

法麟氏　耳爛散　補腎藥

程鳳生醫生秘製婦女聖藥

**婦科調經丸**

認明德法老藥房▲法麟氏醫生秘製

**體虧白濁丸**

專治腎虧年久白濁●包愈斷根不發

德法

**生髮鏡面散**

生髮膠

批總發行　優待

**杭州影戲院**

專門選映名貴影片

社會佳片

城站第一舞臺原址

鄭正秋　王漢倫　鄭小秋

一個小工人

預告　女郎

**蘇州新舞台**　永樂公司

特聘各埠著名文武乾坤藝員

夏月潤　金玉樹　牛桂九　王玉良　金玉鳳　白玉艷　夏良民　鍾林華　夏月華　沈冰血　趙月峯

**照相背景大廉價**

招尋失物

德國醫學博士米讓禮啓事

鎮海沈郎橋葉氏脩譜

七海耀華廿四寸放大　每張洋四元

京都天德堂　祖傳家藏秘方　杞柳治毒門　奇方與衆不同

下疳　腫爛　五淋白濁　魚口便毒　疥瘡癬癩　痔瘡漏瘡　小腸疝氣　楊梅瘋癱

⊙共妻主義

江北某鄉。有張姓婦者。年二十餘。妖姿要妙。性更風騷。與同鄉駱某。姘識有年。雙宿雙飛。儼如夫婦。近婦忽又與一鄒某。結不解緣。事爲駱知。頗欲與鄒作難。婦乃自作魯仲連。從中竭力排解。並願以一身委諸兩人。決不厚彼薄此。兩人竟爲所惑。故仍極友善。實行其共妻主義云。(曹永森)

⊙腥風血雨說南口　楊懸僧

世事滄桑。瞬息萬變。江淮戰雲。陡移娘子關頭。而曾經一次大戰之南口。復深陷愁雲慘霧之中。回憶民十五奉馮在南口肉搏時之情形。恍如昨日。曾幾何時。而關東大漢。隴西健兒。又復蟻集戰場。各爲其主効命。長城之窟。又來多數骷髏。深閨夢裏。平添無限淒涼。執筆至此。能不爲之黯然神傷乎。日昨接老友趙君自京來函。內云。「雨卒增兵南口。防備來或有失也。去年吾曾參觀戰跡之處。眼見又起戰氛矣」寥寥數語。感慨已在言外。爰爲記其始末。以告關心北方軍事者。初不計其果陳腐否也。

▲南口戰跡　南口距北京七十里。居庸關外。爲京師西北重要門戶。沿途崗伏起陵。蜿蜒千仞。山勢向北漸窄。至南口適成瓶口形。一夫當關。敵難飛渡。軍事上之重要。固無待贅言矣。民國十五年春。奉馮破裂。相見以兵。基督將軍主不戰。棄天津。讓北京。息影內蒙。徐圖再起。旋奉張勢大。自顧實力。所不逮也。惟鹿鍾麟則主戰最力。誓非一決不可。嗣馮以環境險惡。遠赴平地泉。繼言入俄。軍事悉委之於鹿。鹿乃與李景林密謀拒奉。滄州之役。相持至月餘之久。鹿乃得悠悠從事於南口各防禦工程。嚴密完備。爲民國十餘年來戰爭中所未有。雖英美各軍事專家。亦曾歎賞不止。

▲防禦工程　南口東南三十里之沙河。爲奉軍之集合地。故鹿氏對正面之防禦。可說無微不至。自八達嶺至南口。蜿蜒三十餘里間。掘有深壕四道。頭道壕處設浮土。上置障礙物。嚴密如蓆篷。下係深約一丈餘之陷坑。二壕深如之。壕底遍揷木樁。樁端銳利如矛。一經陷入。勢難幸免。三道壕設電網甚密。網後有壕。壕中置電池。兵士數人潛伏壕內司啓閉。四道乃射擊壕。建築甚固。壕深約丈五。上覆鋼板。板上橫枕木數層。復敷以五寸厚之水泥。再覆少許粘土於水泥上。以亂敵人飛機之目標。壕內密如蜂窠之架槍洞。雖以指數。洞作喇叭形。均鋼製。用水泥牢砌壕之上端。以是得射擊自如。不虞敵彈也。壕內設備甚周。有衆餐室。官長休息室。總司令部戰室。各室俱磚砌。淨潔可居。室內裝電話。射擊命令由此傳於各下級軍官。故奉軍之由正面進攻者。一至四道壕射擊力之內。俱死在頭二壕之間。絕無有越第三壕者。射擊壕後特闢狹長之曠場一。備鐵杠木馬諸運動器具。供軍士休憩時鍛鍊身心之用。場中架茅屋數椽。具「軍人必識千字文」及報紙多種。以供士卒流覽。馮氏治軍享盛譽。非無由也。曠場後部低窪處。有運輸壕數道。直達戰壕。輸送子彈均由此。距壕左側三五里有關公嶺。勢奇險。左翼之扼要地也。鹿以五千人駐守。架砲多尊。由山麓至頂點亦有戰壕五六道。設備之周。不啻鋼墻鐵壁。而奉軍遂莫展一籌。

▲敗退原因　時攻打南口之奉軍將領。如褚玉璞于珍等。雖經數次絡重大犧牲之衝。毫無進展。嗣經一再討論。並由于珍化裝潛往南口察看後。始決放棄正面。專攻關公嶺左翼。以鄒作華重砲隊爲主力。突襲而前。鹿氏注全神於正面。左翼稍欠聯絡。果敗退。乃率精銳親赴援。旋得旋失。雙方在嶺上血肉相搏不下十餘次。最後由張學良建議。命鄒作華將砲火集中關公嶺下山谷間。儘量射擊。然後再加生力軍上山猛搏。於是一小時一百四十發之重砲彈。連珠般直射嶺下。鹿氏軍隊以是亡死甚多。且以不能上山增援而關公嶺遂失。形勢一變。全局牽動。加之山洪暴發。壕內積水齊腹。士卒多病。鹿力竭。乃下令退張家口。南口車站所藏各項軍需均載去。不幸在居庸關上下車復相撞。當時慌張之情。可想見也。

▲鹿之善戰　鹿係前清兵部侍郎鹿傳霖之文孫。短小精悍。驍勇善戰。當李景林兵敗滄州。奉軍由楊村進逼京畿。日以飛機戰炸彈向城中亂拋。居民惶急。咸有不知死所之歎。鹿仍遣兵調將。扼守九門。(京師共有九門)裕如也。嗣京中新聞界以形勢日惡。乃與各團體共宴鹿於中央公園來今雨軒。宴罷退兵。酒數巡。某記者起立曰。「…請將軍以聖賢豪傑之心爲心。早日退出。免此浩劫。…」鹿旋答「聖賢愧不敢當。惟做豪傑一類的事。不能不說幾句豪傑的話。我軍棄天津。退楊村。並不是打他不過。也並非是懼怯他。如果欲藉飛炸彈之力。逼余退出。余寧碰死在諸君之前。決不示弱也。」意氣激昂。得未曾有。嗣以南口布置已竣。深夜退去。人多未知。其機警如是。當南口奉軍猛攻時。吳子玉復攻懷來甚力。石友三韓復榘等。迭次告急。鹿無奈。乃半日在南口拒張。半日赴懷來敵吳。子玉在懷來猛攻數旬。迄未卒功者鹿之力也。

⊙抱眞廬記　小蝶

董仲舒治公羊春秋。始推陰陽爲儒者之宗。劉向父子治穀梁左氏。所傳又多異同。此五行之權輿也。至唐。術數之說乃極盛。而李虛中獨以是命著。嘗謂中國用干支。正如西人化學之用代數。其事變化錯綜。不可端倪。而造極於微。予每讀史。輒流連於五行曆樂諸志。用以推人禍福。亦有中者。三年前。爲拜花推數。以爲三年中必破家。拜花笑其妄。然丙寅之役。李進義兵在餘臨道中。四入四出。遭刼者固不止拜花一家。而吾數亦未爲不信。惜予術淺。又不能竟學。今年春。値吾友劉子吉哉於杭故居。乃知吉哉近亦深究此理。獨能得其窮秘。時値軍事初定。鐵路車時斷。予將返滬。問明日可成行否。吉哉家曰。過未而濟。値午而解。欲行不行。木負一盤。明日登車。伏羊圈中。凡三小時。仍驅客下。云須備軍車矣。出站仰視。正十二時。吉哉迎來笑曰。如何。明日以輪船行。乃悟未爲羊圈。午乃日正。木以象舟。盤則謂予耳。不覺失笑。又嘗會賓。時日酷暑。問得雨否。曰午而雷。虹則霽。晚乃雨。及烏。已而果然。客散。水深一尺。一女經閉。病六月。其親請卜。吉哉曰。孕也。其親大怒。吉哉曰毋庸。更一月產矣。男也。然亦得活。果七月而娩。其親惶愧至欲害女。吉哉裔然曰。汝女在室。二十五不嫁。君自殺好。於人何尤。然婿實貧也。吾能助之。竟爲二人撮合。然則吉哉實儒而俠者矣。吉哉少落拓。有大志。不遇而逃隱。又好用其財以爲俠。今且窘益甚。至欲如嚴君平之賣卜糊口。自號曰抱眞子。亦可慨矣。其廬在入山灣巷。坐臥見山。樹色到門。杭几俱翠。廬雖小。亦足以獻矣。故樂而爲之記。

⊙記自殺之青年　雨蒼

合三弟新自鄉間來。爲予述村族中某君(姑隱其名)自殺事。言之甚慘。予以其有可記之價値。爰濡筆記之。際茲拒毒盛行之時。亟願我輩青年引爲龜鑑云。

某君者。與予家居毘隣。自幼相處。固知之綦詳。其父尙營居業。家道小康。而某君豐度翩翩。亦英俊之少年也。弱冠棄學從商。作賈漢皋。數載業成。頗爲經理所器重。詎知不自加勉。反受寵而驕。初作狹邪遊。繼染芙蓉癖。乃爲經理所聞。恐爲害群之馬。遣之南歸。於是家居消遙。吐霧吞雲。未幾年。其父所析與之沃壤。悉成無有。其妻甚悍。惡聲相向。勃谿時聞。不得已於舊歲來海上。冀謀一棲止之所。奈戚鄙咸相袖手。無敢薦引。窮途偪促。乞貸於予。予以其憔悴形容。惻然憫之。解囊少助。並勗須早覺悟。勿再沉醉個中。倘能從此奮勵。則前程猶可追等語。彼諾諾而去。後以滬上難立足。輾轉返家。猶不自痛改。依舊如前。坐食山空。至今秋室如懸磬。地無立錐。妻不與食。日加訴駡。以致骨瘦如柴刻難圖存。乃挽向伊父說項。少撥遺產。俾苟延殘喘。而誓戒烟。經衆言相勸其父始允。詎有村內店棍渾名癩痢鬼者。串通其妻出而尋釁。謂其翁既有家產與兒子供吃烟。亦須與媳婦瞻養費。於是經此阻撓。其事遂寢。而彼黑白飯滴粒未入口者。已數日矣。呻吟牀褥。憤火中燒。自思生不如死。乃亟起至其父處。操其父平日所屠豕之刀。袒腸猛剖。頓時腸裂。血殷滿地。救已不及。當時猶能言。延兩日而氣絕。噫。豐姿英俊之少年。而甘自暴棄。坐使輪宛苦海。以至於自戕。深可憐惜焉。

⊙人間地獄　第七十七回（續二〇四）

幽枝密葉嬌鳥亂啼花　殘粉膩脂驚鴻初瞥影　天笑

懶雲別墅道。說道反也好。說革命也好。總之一個人。全靠着一顆良心。不管是他們當大人老爺的。不管是做生意買賣的。不管是我們這種開堂子。叫好聽的。總不可以擺脫了良心說話。良心要是生在腸肚窩裏。當然什麼話都說不進了。良心倘然放在當中的。凡事總有一個商量。大阿媛從九歲到我這裏來。身上的衣服着得稀破稀爛。瘦得一把骨頭。幾根黃頭髮飄來飄。兩管黃膿鼻涕。簡直像一個路倒屍。三分像人。七分像鬼。本來要賣到花烟間裏去的。是我想。罪罪過過的。把他收留下來。調養到現在。雖然他面孔不大好。到底走到客人面前。淸淸爽爽。像一個人了。那裏知道他到現在。一切都忘記了。養到但翅膀生好了。就向外頭一飛。走脫一兩個人。譬如做生意蝕本。我倒不在心上。萬想不到人心這樣可惡。這倒是氣殺人的事。我平常日子。隨便吃點啥。總想着幾個小的。穿衣服。雖然是布的舊的。也還乾乾淨淨。倘然到外面做生意。出堂唱。當然也要打扮得他們齊齊整整。虐待這句話。天在頭頂心上。從來是沒有的。他們實在淘氣起來。用雞毛帚倒轉來敲幾記是有的。我想就是自家爺娘。管自家兒女。也要打打罵罵。現在就算是虐待。恐怕他們的良心。已經是撒脫撒掉的了。大少。二少。三少。你們給我想想。阿要氣。弗要氣。正說到那裏的時候一個相幫。在門外喊轉堂唱。懶雲別墅說曉得了。一面便對程藕舲道。大少。你們這裏散了。可到我們那邊去坐坐嗎。藕舲遲疑道。吃完了飯再看吧。我今天忙了一天。實在是很累了。懶雲別墅道。大少。不是我說一句不中聽的話。這一回白蓮花逃走了。你大少說是不曉得。我們也不能說你大少一定是曉得的。你們當大少爺的。難道還在我們面前掉槍花嗎。不過我想白蓮花老三。既然同你大少這樣要好了一場。現在他跟了一個不知什麼人走了。或者被一個人藏了起來。大少也應該心裏急一急吧。上海攤上。拆白黨多。白蓮花一個嘸淸頭的小囡。被拆白黨騙了去。大少也應該替我們二姆媽想想法子呀。藕舲還沒有回答。遜孫道。大少倘然給你們想了法子。你們有什麼謝意呢

醋海生波　阿嬌斃命

閘北某姓。昨日上午十時許。有一荳蔻年華之麗姝。赴其家。蓋主婦之妹也。甫入門。忽有身穿西服之少年。尾隨以進。不問情由。袖出手槍。向彼妹數擊。中及要害。當場斃命。少年佯呼捉盜而逸。事後據死者之姊云。彼在一年前。仍與某少年愛情甚篤。不知何故。於今春另覓新歡。大約此次慘案。當與有關係。(靑木)

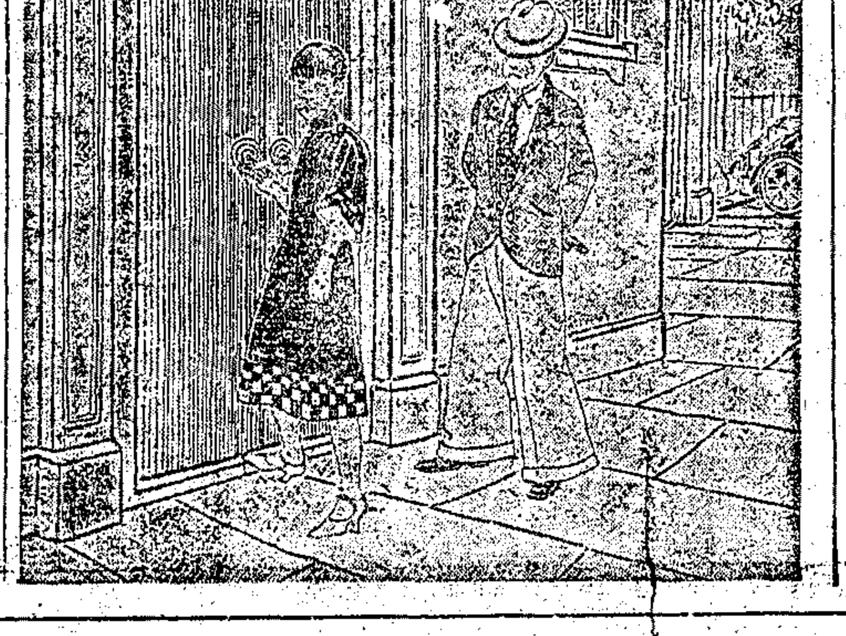

⊙霍萊塢珍聞　雲夢

德國大明星愛密爾琴寧氏。是個非常的人物。他的表現是値得我們多少的迷醉與恭戀啊。像「風流女伶」與「最後之笑」他的代表作品。尤其値得我們永久追憶的。最近他在美國派拉蒙影片公司攝製「全新之路」一片。扮演一個老醜物。穿的一件破舊而骯髒的衣襟。有一段悲哀而病痛的故事。要特別聲明。因爲他們在洛斯基攝影場開始拍攝的時候。爲求劇情逼眞的起見。他們儲要一件破碎而老舊的衣裳。儲衣室中就沒有一時可以借用而適合的衣裳。所以。琴寧氏說。必要一襲受過苦難與風塵的東西。

琴寧氏的輕微的願望差不多就像一個命令。管衣裳的人立刻趕辦起來。走到一個半老傳道舍裡。那裡是年老而流落的人們棲息的寓所。乃一夜就有一個與琴寧氏模樣差不多的人踏蹣着進來。他是困乏酒醉與病痛。說着「讓我休息一回罷」。一剎那間他就昏迷的跌倒在一張床上。這位管衣裳人望了一望他的衣裳。這是件如此老舊而污穢的受著不幸的遭遇的衣裳。領巾與襯衣是一種稚色的花布。管衣裳人知道今天探問是不可能了。立刻趕到攝影場報告琴寧氏。琴寧氏覺得是很好的消息。吩咐他「明天早晨去設法拿來。重謝這個貧窶的人物」。但是。眞不幸。明天早晨太遲了。這個可憐的老東西。已經死了。他的生命是在「讓我休息一回罷」的瞬間溜走了。那邊的半老傳道舍的主者正預備用船送到包德墓地—是一個無名者的公墓。一瞬間的轉變中。這位無名的死者的葬禮變成很熱鬧。基旁豎立了一塊光白的基碑。還有許多從攝影場送來的鮮花。這許多禮物就因爲一個大明星喜歡了他的破襤的老舊的衣裳的結果。(一件舊衣裳)主演「同命鴛鴦」與「白相人」的羅德拉樂克最近與慧兒瑪蓓燈結婚了。這在霍萊塢是件很盛大的事實。有六百人以上的來賓在禮堂中觀禮。一個謝宴就在婚禮成後。設在皮浮蘭山旅館中。像這種盛況。實在可以說在羅拉蘭拍蘭與威廉西德結婚以後所僅見的如此衆多的賀客。婚禮是在三點鐘舉行。在中午的時候。敎堂的四周就在包圍的狀態中。形成一幅廣長的內屏風。慧兒瑪的神情是很飄逸。眞漂亮的一個新娘。撒花前導的是明星瑪琪但妮兒。康斯吾臘門瓦爾溫夫人英妮克拉樂克與哈洛勞特(卽羅克)夫人。主婚是阿拉哈姆到夫人。西席耳地密爾做了證婚人。婚後慧兒瑪照了許多照相。瑪琪但妮兒也代表新娘照了一張鑑玩香水的照相。哈洛勞特夫人拍的一張是手帕欣賞者。這些照相在他影雜誌九月號可以得到鑑賞的機會。(婚禮)此外。還有一些消息報告讀者。就是霍萊塢的情愛是永久曲線的。我們每個月裡能够聽到一些離婚的消息。上月裡就有三起。姑且揀一個大家熟悉的報告罷。就是美麗澄馥斯與開尼斯哈爾隣異了。在訂婚的一方面。也有相等的比例。其中的一個就是小泊脫克與海倫珂斯替洛訂了口頭婚約。在最近也正式宣布了。


現世界最康最美之香烟

金麒麟

君吸國貨香煙可助貧吾同胞之生活以魯豫等有農民多以種菸爲生也(介紹)

中國南洋兄弟烟草公司出品之一

No:B19.



此頁報紙有佛號　諸君閱報至此請虔誦南無阿彌陀佛　或百遍　或千遍　或十遍　當獲現世十種功德

(一)晝夜常得一切天大力神將隱形守護　(二)常得二十五大菩薩如觀世音等及一切菩薩常隨守護　(三)常爲諸佛晝夜護念阿彌陀佛常放光明攝受此人　(四)一切惡鬼若夜叉羅刹皆不能害一切毒蛇毒龍毒藥悉不能害　(五)一切火難水難寃賊刀劍牢獄扭械橫死枉死悉皆不受　(六)先所作罪皆悉消滅所寃命被解脫更無執對　(七)夜夢正直或復夢見阿彌陀佛勝妙色身　(八)心常歡喜顏色光澤氣力充足所作吉利　(九)常爲一切世間人民恭敬供養禮拜猶如敬佛　(十)命終之時心無怖畏正念現前得見阿彌陀佛並諸聖衆持金臺接引往生西方極樂淨土

奇術叢書　八十一卷　▲訂八厚一冊　▲奇門遁甲　▲秘笈卅卷　▲風水地理卷　▲眞傳四卷　▲風水地理卷　▲總訣八卷　▲六術十一卷　▲相衣四卷　▲麻衣三卷　▲柳莊八卷　▲靈學二卷　▲命數一卷　▲易訣三卷　▲金法五卷　▲萬術二卷　(定價五元)(折實二元)(寄費一角)

白光電球奇術　用電球可知過去未來照術　過去催眠元　折實二角　寄費一角二附贈電球一個

辰州符大全　眞本辰州符　用照相五本印刷　共訂大可比之　非本符法術　說明書及本　試冊四折萬　五角實價　八角分寄洋　費一角

催眠術講義十卷　照原書研究七　天無新自通　最近出版第二　一本訂八　冊折實寄費一角　四分寄

圓光眞傳秘訣　折實五角六分寄費六分

扶乩眞傳秘訣　折實五角六分寄費六分

祈夢秘書　又名遺夢術　折實五角六分　寄費六分　▲聰人相術名　奇書又七角　鑑人術　折實

(尙有各書不克備載)(目錄即寄)　上海望平街　中西書局

美容寶鑰

美容丸　德國發明功能除黑斑雀斑黏部白細嫩秀頤有如細膩膚色爲有如效比非他藥可二元

白潔素　此肌膚即逃三夜能變白每瓶大洋半元

拔毛藥　頭部毛髮人身體覺不便者此藥數刻能除斷根立效除面毛分試小瓶二元

生毛藥　禿頭眉淡此藥最能生毛髮稀者即功效最速奇藥大瓶二元小瓶一元

白髮藥　鬍髮黃白此藥最靈專治不變白髮立即光黑天然永不特變

赤鼻藥　凡鼻赤此藥即消退每瓶大洋一元

瘦身丸　手足不便身體多肥此丸有特效每瓶七角五者請不

催眠藥　此藥能催眠時安神力精小品倍大瓶二元八角

外埠代售處　太原三晉大南昌大江英華九大藥房英華藥房華英盛房等　以上一略大細一埠一外詳加或通用掛上海郵號

亞洲西藥局啓



清宮十三朝演義

宮禁深處＝曖昧難言　妃嬪媵嬙　皇子皇孫　往往穢亂百出……貽羞史乘

清宮十三朝演義　描寫清宮中藏垢納污的艷事

多至千餘椿

一代有一代的風流　一件有一件的神秘　敍數千個風流孽寃

奇形怪狀◎醜態百出　卿卿我我◎眞個銷魂　清宮十三朝帝后的活劇　滿淸三百年香艷的歷史　儘足驚魂盪魄　洵乎百讀不厭

本書係許嘯天先生傑作。費五載光陰。耗無限心血。淸宮歷史。詳細無遺。上起滿淸入關。下迄宣統出亡。內容曲折稱艷。文筆緊趁。在津在滬佔人香。出版以來已銷數萬。其價値之高。不言可知

價目　洋裝六大厚冊定價五元　廉價二元半　精裝布面一冊定價十元　廉價洋五元　外埠函購寄費另加一成郵票十足收用

▲購本書一部▼奉送淸宮珍貴贈品十種　上海四馬路麥家圈　新華書局發行

明宮十六朝演義

開國君主＝荒淫無度　祇有明朝一代！確乎是中國五千年來未有之奇觀！　朱元璋：身爲大明開國天子　居然得意忘形！　慘殺功臣＝殘害忠良　淫臣妻女＝離人骨肉　其慘酷殘忍之手段　其藏污納穢之事實　令人切齒痛恨！

欲知明宮十六朝帝后的艷史……不可不看　欲知明宮艷事……不可不看　本書上自元室滅亡而明太祖入關開國稱帝。下迄崇禎殉國。淸始祖入關而全書凡百二十回。都一百二十萬餘言。計一百大回。淸宮十三朝演義之姊妹書。與淸宮演義香艷小說之巨著。興味無窮。

洋裝八冊……定價六元　廉價一元五角　每部祇收

購書一部贈十五種贈品如淸宮明宮合聯兩部祇收大洋五元外贈淸宮十三朝演義念五種贈品特別優待加贈

18K白金鑽戒一只　568T

剪下此報爲限否則無效外埠寄費加一成　上海四馬路麥家圈　新華書局發行

# 商業新聞

## ⊙厘價趨下銀拆回昂

昨日因值星期、金融界市氣、異常清淡、兼之洋釐又不裝洋、故市況更為疲滯、厘價早市做開為七錢二分六釐、較前日早市小落一釐半、午市為七錢二分六釐二毫半、與早市轉好二毫半、做開交易、亦祗有錢莊方面、匯劃票款早市四十三萬六千、午市二十三萬七千、新幣早市一萬一千、午市四千、鈔票早市四萬八千、午市七萬六千、至於銀行方面、大多數循例休業、不做交易、漢口帮昨日雖有收買、為數甚微、據聞祗有十餘萬、對於市面、毫無影響、銀拆市況、早市一錢六分、午市一錢七分、小錢莊做開廣東小洋、早市六錢零三釐二毫半、午市六錢零四釐、兩市交易十一萬五千角、江南小洋早午均為六錢二分九釐半、交易惟早市二千角、午市並無做開、銅元因各處又有私運來滬、故市價繼續增長、昨為三百八十九千五百文、

## ⊙標金掉期多頭貼進八錢

昨值星期日、金業交易所營業時間、本定為上午十一點至十二點止、適逢開始掉期、故提前一小時、於十點鐘開盤、標金市況尚稱平定、而價僅一兩零之盤旋、十一月份開盤為三百六十八兩六錢、最小價六十八兩一錢、最大價六十九兩三錢、午時收盤計為三百六十八兩七錢、比上日計降一錢、然無交易、大致做十二月份為主、惟有掉期交易、仍是多頭貼進計八錢、間有少數做過九錢、但於開盤以前、在市場外曾成交一兩或至八九錢不一、惟較上屆低落數錢、十二月期開盤計三百六十七兩八錢、後為六十七兩三錢、大條未更、美銀已縮一二五、日英日美則各小零六二五、故人心似萎、金價趨軟、嗣後買方見夥、空頭因鑒於行情未能大跌、祗得補進、致價回高一兩幾錢、十一點零為六十八兩五錢、復又退落數錢、至午刻收盤為三百六十七兩九錢、一小時最大價三百六十八兩五錢、最小價三百六十七兩三錢、計有一兩二錢高低、結價補水因逢禮拜、向例不計云、

## ⊙銀價英平美縮

昨十六日（星期日）海關電中外各銀行西商等均照例休假、所有國內外匯兌等市概無報告、惟僅大條銀由英倫來電、近期二十五辨士七五、遠期二十五辨士八一二五、均未更動、美銀價見小一二五、計五角六分、英對美滙計四元八角七分零六二五、美對英四元八角七分零三一二五、英對日一先令十一辨士零六二五、日美四元六角五六二五、以上各減零六二五、英倫先令長零六二五、計二先令六辨士七五云、

## ⊙上週整理交易六百餘萬元

▲期貨大一元餘…現貨續漲二元六角

整理公債現貨市況、上週尤見寥落、每日成交甚稀少、全週祗做開十萬零三千元、內分整六六萬一千元、七長三萬元、整七一萬二千元、期市亦頗見平淡、蓋買人氣平靜、甚鮮變化、週一以紀念國慶停市外、僅週二尚佳、做開一百七十餘萬元、週三四約各有一百二十萬元、週末兩日每日僅八九十萬元、合計五百九十二萬元、比前週僅多二十餘萬元、內分整六十月期一百二十一萬元、十一月期一百六十七萬元、七長十月期一百三十二萬元、十一月期一百七十二萬元、至市價之變動、比前益形穩定、全週始終處於盤旋狀態、每日漲落差數甚微、且察其趨向、亦甚不一定、忽漲忽跌、蓋買賣方均觀望形勢、無巨額進出、是令市面之趨歸於一致也、惟各價自上月底跌低後、在前週即為局勢靜定、盤旋向堅、上週買方人氣雖不甚活潑、而以在掉期期內、收進似較售出為旺、各價亦以是而漲多跌少、較前途一致趨堅、結果上落差額咸祇在一二元間、比前週如七長整六現貨各續漲二元六角、期貨亦一元餘、整七小票現貨回漲一元半、又九六債京方消息、上半週頗堅穩、盤旋於十六七元間、週末返低、復跌入十五元關內、茲將整理公債市價漲落情形分列於後、（單位元）

| 種別 | 期或現 | 最高 | 星期 | 最低 | 星期 | 差額 | 漲跌 |
|---|---|---|---|---|---|---|---|
| 整六 | 現貨 | 五〇·九〇 | 五 | 四九·四〇 | 二 | 一·五〇 | 漲 二·六〇 |
| 整六 | 十月期 | 五一·四〇 | 五 | 四九·五〇 | 二 | 一·九〇 | 漲 一·〇〇 |
| 整六 | 十一月期 | 五二·〇〇 | 五 | 五〇·三〇 | 三 | 一·七〇 | 漲 一·〇〇 |
| 七年 | 現貨 | 四九·六〇 | 三 | 四八·七〇 | 六 | 〇·九〇 | 漲 二·六〇 |
| 七年 | 十月期 | 五一·〇〇 | 二 | 四八·七〇 | 四 | 二·三〇 | 漲 一·四五 |
| 七年 | 十一月期 | 五一·四〇 | 二 | 四九·四〇 | 三 | 二·〇〇 | 漲 一·〇〇 |
| 整七小票 | 現貨 | 四八·五〇 | 五 | 四八·〇〇 | 二 | 〇·五〇 | 漲 一·五〇 |

## ⊙桂圓成交千餘件

▲開價略鬆…黑棗到湧轉跌

▲桂圓 近日來源轉旺、昨泉州方面運到一批、泡圓七百餘件、行號間成交亦多、市勢趨平、比前略降、昨午後大來號開出千餘箱、貨品高下不一、其中頂上莊粒大圓整肉色紅亮而厚實者、價為四十四兩至三十八兩、上中莊粒子較小者、價為三十兩左右至二十四五兩、中莊自十九兩半至十七八兩、再次為十四五兩、較之前盤小兩許至數錢不等、新泉圓大約今日開盤、

▲黑棗 近以湧到、市價逐步見軟、統貨開過十一二三兩、高下不一、又因銷路未旺、雖以回好、昨市客頭售十八兩至十四五兩、高莊十二至十四兩、統手十一兩半至十兩、京棗七兩、二揀棗九兩六錢云、

## ⊙青鉛行情重提

青鉛交易近漸發動、故市場買賣比前熱鬧、開價因定價升漲、致有重提之勢、刻價如七字五字諸鉛售十一兩二錢半、九字十八字


飛艇老牌

肝胃氣痛丸

一瓶斷根

此丸經多年試驗、專治男婦老幼各種肝胃氣痛、新久各症、雖多年老病、百藥無效者、保於半分鐘內止痛、不服立刻見效、根永不發、諸君如有此病、今已通行各埠、……

分銷處

附設西藥部 經售各國良藥……

（所行發分）上海法租界滙賓橋西

（所行發總）上海寧波路……

同仁醫藥所 電話北四八七號

婦女患下述五種病情者必服之良品（一）……（二）……（三）……（四）……（五）……


## 蘇經蘇綸絲紗兩廠續行召集股東會

本廠於九月十八日召集股東會、計到股權二千三百四十一股、因清理債務問題、議決先將兩廠同時出售、如無售主則將絲廠一先行出售、此項意見通告未到會各股東、再定期開會議決、茲定於陽曆十一月六日下午一時、仍假蘇州西百花巷總商會開會、並于 日起在蘇發給入場券、凡吾股東務希准時蒞會為荷

乙1284

---

說銷售十一兩、比之前盤市價提漲五分至二錢半不一、惟底貨極厚、故同業仍不免有內顧之憂也、

## ⊙黑鐵皮銷塲行將落令

北路戰事緊急、滙兌加大、致各帮採辦五金貨相率減少、而銷路當令之黑鐵皮亦因是而有落令之景象矣、況年莊安東諸帮時近封港、仍無踴躍之訊、緣是全市極感寂寞、開價因之趨軟、刻市除八張至十張因貨少而挺秀外、十八張祇八兩二錢半、惟隣對者仍不肯賣云、

## ⊙糖市號盤交易不弱

昨日糖市海外電訊、因值週日循例無到、公會市塲劃市依然岑寂、N嘜八兩六錢半、AR八兩七錢二分半、需要亦稀、二十四號粗砂白糖曹通貨昨劃價至七兩四錢半、高貨須七兩五錢半、交易不多、市象仍弱、號盤有國產正式提莊青開出一百零八包、價七兩三、冲提青一百四十二包、價七兩一錢半、棉湖赤一百十包、價八兩四錢三分、均皆售通、拋貨立基洋行售出十一十二月份裝船十號荷赤二千袋、價荷幣十元、新規加稅、市洵俏手、日糖公賣昨值星期、又屆開盤、價格無更動、原定額甚鉅、計有白糖一萬三千三百五十包、冰糖二千箱、赤糖一百二十包、然買氣殊寂、結果零星略有售出、共計白糖三千三百包、冰糖三百十箱、赤糖乏人問津、定額花嘜及售出若干、詳載市價欄、

## ⊙物品紗花一致趨跌

▲外棉漲落互異…美漲二三十磅音…印跌十餘羅比

▲上海 昨為星期日、物品雲鶴標紗照常營業半日、計開拍四盤、市氣依然衰弱、但美棉漲二三十磅音、惟印度棉猛跌十餘羅比、市上現紗銷路呆滯、彙環境不佳、銀根緊急、故人心看低、尚有一部份多頭了結、塲中又現疲軟之狀、各月俱跌六七錢、標花亦跌二三錢、茲將花紗拍開之盤如左、

| | 雲鶴收盤價 | 比上日 | 漢標收盤價 | 比上日 |
|---|---|---|---|---|
| 十月期 | 一四四·八 | …… | …… | …… |
| 十一月期 | 一四六·二 | 跌〇·六〇 | …… | …… |
| 十二月期 | 一四七·九 | 〇·六〇 | 三七·〇〇 | 跌〇·六〇 |
| 一月期 | 一四九·三 | 〇·七〇 | 三七·〇〇 | 〇·三五 |
| 二月期 | 一五〇·三 | 〇·六〇 | 三七·〇〇 | 〇·三〇 |
| 三月期 | 一五一·〇 | 一·〇〇 | 三六·九五 | 〇·一〇 |

棉業公會上消息、現棉循例無市、碼頭上到姚花三千五六百包、通州花一千八九百包、棉紗公會消息沉悶、集會者甚形寥落、市況平平、以物品期紗又跌六七錢、客帮現紗交易闃寂者亦少、故市盤未有做開云、

▲海外 昨美棉初因天氣良好而疲、後因同業購買及空頭抵補而堅、計期貨漲十八至二十六磅音、現貨漲五十五磅音、英棉期貨跌十至十一點、現貨跌二十一點、埃及棉現貨不動、印棉因美棉跌小及棉業套傳而軟、計平果爾跌五羅比、奧姆辣跌十羅比、白羅溪跌十一羅比、原電錄左、（十五日電）

| 美棉 | | 比上日 | 英棉 | | 比上日 |
|---|---|---|---|---|---|
| 十二月期 | 二〇·九一 | 漲〇·二六 | 一月期 | 一一·〇四 | 跌〇·一一 |
| 一月期 | 二〇·九三 | 〇·二〇 | 三月期 | 一一·〇六 | 〇·一〇 |
| 三月期 | 二一·一八 | 〇·二〇 | 現貨 | 一一·四一 | 〇·一二 |
| 五月期 | 二一·二四 | 〇·一八 | 埃及棉 | 一九·〇五 | 不動 |
| 七月期 | 二一·三〇 | 〇·一九 | 印棉 | | |
| 現貨 | 二一·六〇 | 〇·五五 | 平果爾 | 三五五 | 跌五羅比 |
| 十二月最高 | 二〇·九九 | 〇·八五 | 奧姆辣 | 三三三 | 一〇羅比 |
| 十二月最低 | 二〇·四五 | 跌〇·二〇 | 白羅溪 | 四〇五 | 一一羅比 |

## ⊙上週棉花到銷兩旺

▲廠商進一五、五一〇担…行號進二一五、二五〇担…碼頭到二一七、四〇〇包

棉花售銷、一週以來尚稱不惡、但較前週稍減、良由美棉第三次估計發表後生產雖減、而市價反跌、致吾國商塲人心、至為不定、拋念益切、但日商運輸出口交易、繼續不斷、故週初尚能維持下去、嗣至中途、外市起伏靡常、而結果後終歸於漲少跌多之一途、故市氣大衰、本廠以紗價日跌、辦意全無、因之舊需驟停、而各方來源湧旺、棉商紛紛抵滬、奈吸戶奇缺、市價頗有愈趨愈下之勢、實價較週初跌一兩外、碼頭上到貨、通州計九千九百包、姚花到一萬七千五百包、廠商購進期現棉一萬五千五百十担、行號進二萬五千二百五十担、美棉始漲、中途回跌、週末又轉漲、結果跌二十餘磅音、惟印度棉跌去三十餘羅比、物品期棉以日商多頭售去了結、故步趨下游、較上週跌一兩七八錢、茲將廠商及行號買進期現棉之價分誌於後、

| 廠商進 | 最高價 | 最低價 | | |
|---|---|---|---|---|
| 南市花 | 三七·〇〇 | 三六·五〇 | 三〇〇包 | 現貨送廠 |
| 通州花 | 三八·七五 | …… | 一、〇〇〇包 | 十一月送廠 |
| 通州花 | 三九·八〇 | 三九·〇〇 | 三、〇〇〇包 | 一二禮拜送廠 |
| 火機花 | 三八·五〇 | 三七·五〇 | 五、五〇〇包 | 現貨陸續解廠 |
| 餘姚花 | 三六·五〇 | 三六·〇〇 | 三、〇〇〇包 | 現貨送廠 |
| 靈寶花 | 四三·五〇 | …… | 一〇〇件 | 現貨送廠 |
| 陝西花 | 三九·七五 | …… | 二〇〇件 | 現貨送廠 |
| 漢口花 | 三七·〇〇 | …… | 三〇〇件 | |
| 行號進 | | | | |
| 陝西花 | 三八·〇〇 | 三七·七五 | 二、七〇〇件 | 十一月棧交 |
| 火機花 | 三八·〇〇 | …… | 三、六〇〇包 | 十一月送打包廠 |
| 通州花 | 三九·〇〇 | 三八·五〇 | 三、〇〇〇包 | 十一月送打包廠 |
| 粗絨花 | 三六·二五 | …… | 一〇〇件 | 現貨棧交 |
| 姚花 | 三三·八〇 | 三三·八〇 | 三、三〇〇包 | 現貨棧交 |
| 通州花 | 三九·〇〇 | 三八·〇〇 | 五、六〇〇包 | 現貨棧交 |

## ⊙上週紗銷益形呆滯

▲北路一帶購買斷絕…外市漲落靡常…價於大落 江河日下之勢

棉紗市況、一週以來頗形衰頹、且跌風甚熾、實以國內時局不靖、金融日枯、各方商市不振、實銷停滯、而北路一帶之棉紗銷場向稱最大、茲以戰雲彌漫、交通阻塞、購買因斷絕、至外市益呈盤旋景象、忽升忽降、殊難捉摸、揣其形勢、尚有續跌之虞、而廠商方面以成本關係、扳緊不售、現銷不旺、存貨日積、自難再行撐持、於是開售之念甚濃、而吸戶殊缺、人心因是尤覺恐慌、市價遂以日疲、客帮一週間買去總計祇三千一百四十五包、比前減三千六百八十包、同業中進一千二百包、各帮買去均係零碎交易、實價細紗跌四五兩、下身貨粗紗跌二三兩、惟二十支立馬紗一牌跌風為最厲、以潮汕兩帮不能裝運、各廠均無開出、物品雲鶴標紗以環境不良、步步跌落、比前週跌去五六兩、大阪三品紗跌四五元、茲將各帮買去現紗之量及帮口分誌於後、

| 帮口 | 包額 | 帮口 | 包額 | 帮口 | 包額 | 帮口 | 包額 |
|---|---|---|---|---|---|---|---|
| 漢口 | 四四〇 | 牛莊 | 三五〇 | 安徽 | 二四〇 | 長沙 | 一〇〇 |
| 寧波 | 一一〇 | 天津 | 三五 | 江西 | 三五〇 | 雲南 | 四四〇 |
| 廈門 | 三〇 | 四川 | 一四〇 | 汕頭 | 一八〇 | 蕪湖 | 三〇 |
| 內地 | 三三〇 | 同業 | 一、二〇〇 | 廣東 | 六三〇 | 福建 | 二〇 |
| | | 野雞 | 三三〇 | | | | |

## ⊙上週中外茶市概況

▲滬埠茶市法銷轉暢 上週發源屯溪等路之綠茶、法銷轉暢、其中珍眉・針眉・珠茶等項、交易均旺、市勢仍呈堅挺之象、全週成交各路紅綠箱茶總計二萬零八百七十一箱、較前週減銷三千七百八十一箱、查上週珍眉珠茶市面、週初殊形清淡、嗣因摩洛哥訂購之電、紛至沓來、市勢大為進展、售開市盤亦見鞬、至貢熙一項、上週漸形衰落、蓋中貨存底告罄、身分次劣之茶、銀莊又擯棄不聞、故交易減色、大帮一項、路莊貨美銷完全停滯、良以年來經營美莊行家、非特無利可圖、抑且有蝕開支、故怡和・同孚・天裕等行、均先後停止美莊業務、祇有錦隆獨家購買、市盤逐步低落、而華商鑒於此種局勢、不得不零沽折售、扯價又跌一二三兩、惟湖州平水大帮、錦隆洋行買進萬餘箱、但因市面疲滯已久、亦跌三四兩、此外土莊珍眉珠茶及改製之祁寧紅茶、去路均較前見活、惜國外來價太小、市價無從提高、華商雖拒折閱云、

▲法國茶市珍眉梢俏 本埠法國行家近接里昂來電報告、自首批綠茶新樣運到後、各茶肆對於高莊珍眉、爭先搶辦、市勢甚為堅俏、其餘針眉珠茶秀眉等貨、銷路雖均活動、但售價仍難看高云、

㈠成交數

| 茶名 | 箱數 | 茶名 | 箱數 | 茶名 | 箱數 |
|---|---|---|---|---|---|
| 平水綠茶 | 一〇、三三四 | 珍眉綠茶 | 二、三一一 | 河花香片 | 一二 |
| 貢熙綠茶 | 一、三五九 | 針眉綠茶 | 一、九四〇 | 溫州紅茶 | 一二七 |
| 秀眉綠茶 | 一三九 | 蝦目綠茶 | 二七〇 | 寧花香末 | 三、二五四 |
| 麻眉綠茶 | 九二一 | 娥眉綠茶 | 二二一 | 祁門紅茶 | 一六八 |
| 眉熙綠茶 | 九九 | 眉雨綠茶 | 一九 | 寧州紅茶 | 五五 |
| 蕊眉綠茶 | 三七 | 貢珠綠茶 | 三六 | 祁花香末 | 六七 |

㈡存底數

| 茶名 | 箱數 | 茶名 | 箱數 |
|---|---|---|---|
| 路莊 | 三四、六一八 | 土莊 | 一四、四〇一 |
| 平水 | 三九、五四三 | 工夫 | 三、一四一 |

## ⊙中外絲繭週訊

㈠滬埠絲銷黯淡 上週中本埠洋莊絲經交易仍無轉機、緣歐美冬綢銷路不暢、鑒於白廠經條份不勻、售價較昂、襲日絲經廠價競售如故、華絲祇有黃經需要、蓋以川魯黃廠經自見新以來、銷日久不動、海外存底告罄、需要稍起、週間始有二批川魯廠經電報轉滬、惜來價不高、川魯絲商售意消極、週間祇共成交川黃廠經五十包、魯黃廠經四十包、高等貨售價均在一千兩以內、其餘皖白絲成交二十包、細里乾經二十五包、粗黃絲三十五包、價仍有跌無漲、此後秋寶期近、每屆歐莊例有應酬交易、今歲發絲商因金融發生擠軋、貶價拋售、加以海外滬廠經發現退貨、竊恐絲銷一時難望暢達耳、

㈡海外華絲續疲 ▲紐約 週間綢廠發絲購進穩旺、華絲祇川魯廠經稍有船貨成交、絲價續跌美金二三分 ▲里昂 週間各綢商對於華絲仍嫌價昂、電報鬆落、日絲因經濟關係、成交亦減、華絲價仍平疲、▲英印 英倫市場華絲需要依然呆滯、祇瑞士稍有中等乾經之需求、印度組絲進口仍滯、一時難望發展、▲橫濱 週間歐美出口商祇有特殊貨之需求、而交易仍難轉暢、價仍趨跌、茲將上週中海外市場華絲市價列表於下、（紐約每磅價單位金元、里昂每基羅價單位法郎）

| 絲別 | 紐約 | 里昂 | 絲別 | 紐約 | 里昂 |
|---|---|---|---|---|---|
| 高等滬白廠經 | 六·三五 | 三八一 | 上等輯里乾經 | 四·二五 | 三四〇 |
| 上等 又 | 六·〇五 | 三五八 | 中等 又 又 | 三·九五 | 三三一 |
| 中等 又 | 五·七七 | 三三三 | 下等 又 又 | 三·六〇 | 三一九 |
| 下等 又 | 五·四一 | 三二三 | 上等輯里大經 | 三·五五 | 三一三 |
| 上等魯黃廠經 | 五·二〇 | 三一〇 | 下等 又 又 | 三·三一 | 一九四 |
| 上等川黃廠經 | 五·〇七 | 三〇七 | 上等輯里白絲 | 二·七五 | 一六六 |
| 上等八繭灰經 | 二·六五 | 一七七 | | | |

㈢絲頭中外均強 上週中滬埠絲頭市面、因法日兩莊對於上等貨繼續拋購、華商手貨不充、海外續有來電、行情均趨堅漲、里昂標準亦因廠銷續暢、續呈漲勢、黃白貨每基羅各漲半辨士、計白貨開九先令十一辨士七五、黃貨開十辨士七五、

㈣乾繭廠銷益滯 上週中滬埠乾繭市面益形沉寂、海外絲銷仍無轉機、各繭廠來貨仍小、各廠商以絲本攸關、對於高價之原料、均無意補購、各繭商則以繭本關係、不願過分讓價、廠方中等絲牌之成本、祇須扯至七百兩左右、繭方有勝貨、繭商開價須扯八百兩繭本、故雙方擱持、交易沈默云、

---

# 本埠市價表

## ⊙銀洋錢市

| 類別 | 早市 | 午市 |
|---|---|---|
| 洋厘 | 七·二六 | 七·二六二五 |
| 銀拆 | 一·六 | 一·七 |
| 江南小洋 | 六·二九五 | 六·二九五 |
| 廣東小洋 | 六·〇三二五 | 六·〇四 |
| 銅元 | 三八九·五〇〇 千 | 三八九·五〇〇 千 |
| 衣牌 | 一·三八〇 | 一·三八〇 |
| 角坏 | 〇·二三五 | 〇·二三五 |
| 貼水 | 〇·〇六八 | 〇·〇六八 |

## 交易所

⊙金業 十一月份（標金） 前市開盤 三六八·六 最大 三六九·三 最小 三六八·一 收盤 三六八·七

（十二月份標金） 前市開盤 三六七·八 又 三六八·五 最大 三六八·五 最小 三六七·三 又 三六七·九 收盤 三六七·九

▲大同行 楊慶和 老慶雲 裕記天寶 慶和記 鳳祥記 老鳳祥 方九霞 慶成 北天寶 費文元 各家門市赤金每兩洋五十六元五角 又 七角五分 莊十足紋銀每兩洋一

⊙物品證券 順手十六支棉紗（雲鶴標準）

| 月期 | 前市開盤 | 二盤 | 收盤 | 後市開盤 | 二盤 | 三盤 | 收盤 |
|---|---|---|---|---|---|---|---|
| 十月期 | 一四四·八 | | | | | | |
| 十一月期 | 一四六·三 | 一四六·二 | 一四六·二 | | | | |
| 十二月期 | 一四七·九 | 一四七·九 | 一四七·九 | | | | |
| 一月期 | 一四九·三 | 一四九·三 | 一四九·三 | | | | |
| 二月期 | 一五〇·三 | 一五〇·三 | 一五〇·三 | | | | |
| 三月期 | 一五一·〇 | 一五一·〇 | 一五一·〇 | | | | |

標金（標見九七八標準）

| 月期 | 開盤 | 最高 | 最低 | 收盤 |
|---|---|---|---|---|
| 十一月期 | 三六九·〇〇 | 三六九·三〇 | 三六八·一〇 | 三六八·七〇 |
| 十二月期 | 三六七·八〇 | 三六八·五〇 | 三六七·三〇 | 三六七·九〇 |

## ⊙上週上海證券物品公定市價表

順手十六支棉紗（雲鶴標準）

| 月期 | 星期一 | 星期二 | 星期三 | 星期四 | 星期五 | 星期六 |
|---|---|---|---|---|---|---|
| 十月期 | 國慶紀念停市 | 一四五·二八 | 一四六·三〇 | 一四六·二〇 | 一四六·〇〇 | 一四五·八〇 |
| 十一月期 | | 一四八·三〇 | 一四八·二〇 | 一四七·五〇 | 一四七·一〇 | 一四六·九八 |
| 十二月期 | | 一五〇·三〇 | 一五〇·七〇 | 一五〇·三〇 | 一四九·四〇 | 一四八·四〇 |
| 一月期 | | 一五二·三八 | 一五一·九〇 | 一五一·九二 | 一五〇·九二 | 一五〇·四〇 |
| 二月期 | | 一五四·四八 | 一五三·八〇 | 一五二·七八 | 一五三·〇六 | 一五二·四八 |
| 三月期 | | 一五六·三〇 | 一五三·八五 | 一五三·九〇 | 一五三·八〇 | 一五二·三〇 |

花（漢口細絨標準）

| 月期 | 星期一 | 星期二 | 星期三 | 星期四 | 星期五 | 星期六 |
|---|---|---|---|---|---|---|
| 十一月期 | 國慶紀念停市 | 三八·八五 | | 三七·七五 | 三七·七三 | 三七·六〇 |
| 十二月期 | | 三八·八四 | 三七·九六 | 三七·八五 | 三七·七三 | 三七·三九 |
| 一月期 | | 三八·六五 | 三七·八八 | 三七·七三 | 三七·八〇 | 三七·七〇 |
| 二月期 | | 三八·九五 | 三七·八八 | 三七·九五 | 三七·七三 | 三七·七七 |

## ⊙米市

滬南

| | | | |
|---|---|---|---|
| 河常新粳 | 一三·三〇 | 至 | 一三·三〇 |
| 同里新粳 | 一三·〇〇 | | |
| 北坼新粳 | 一二·九〇 | | |
| 又 新粳 | 一二·五〇 | | |
| 常江新尖 | 一三·二〇 | | |
| 又 羊尖 | 一三·〇〇 | 至 | 一三·三〇 |
| 蘇州新粳 | 一二·四〇 | | |
| 嘉湖新粳 | 一三·二〇 | | |
| 角里香種 | 一二·五〇 | | |
| 西塘百哥 | 一二·八〇 | 至 | 一三·一〇 |
| 泗涇紅稻 | 一二·八〇 | | |
| 松隱白稻 | 一三·二〇 | | |
| 又 杜尖 | 一三·〇〇 | | |
| 同里杜尖 | 一二·八〇 | | |
| 盛澤羊尖 | 一一·三〇 | | |
| 西塘羊尖 | 一一·〇〇 | 至 | 一一·四〇 |
| 航船白破 | 一一·四〇 | | |
| 奇浦白元 | 一一·六〇 | | |
| 南港陰元 | 一三·一〇 | 至 | 一二·〇〇 |
| 市項變元 | 一三·三〇 | 至 | 一二·一〇 |

閘北

| | | | |
|---|---|---|---|
| 王友慶 白破 | 一五·八〇 | 姚會江 | 一五·八〇 |
| 吳紀大 | 一四·八〇 | 何永祥 | 一四·三〇 |
| 呂小五 | 一三·三〇 | 石根寶 | 一三·三〇 |
| 許金寶 | 一三·三〇 | 朱阿大 | 一三·三〇 |
| 貝桂金 | 一三·三〇 | 許金寶 | 一三·三〇 |
| 錢金大 | 一三·五〇 | 王大二 | 一三·三〇 |
| 戚慶福 | 一三·三〇 | 姚生男 | 一三·三〇 |
| 計泉福 | 一三·〇〇 | | |
| 馮培稻 | 一三·一〇 | | |
| 唐瑞生 | 一三·〇〇 | 錢永生 | 一三·〇〇 |
| 陳杏根 | 一三·〇〇 | 顧秀根 | 一二·九〇 |
| 石德福 | 一三·〇〇 | | |
| 華永付 | 一二·三〇 | 張阿二 | 一一·三〇 |
| 尤阿尖 | 一二·〇〇 | | |
| 謝文祥 | 一二·〇〇 | 林叙夫 | 一〇·五〇 |

| | | |
|---|---|---|
| 朱杏蓀 | ▲杜尖 | 一〇·三〇 |
| 金小變 | ▲根 二 | 一一·〇〇 毛丙福 一一·三〇 |
| 謝小五 | 元 | 錢永生 一一·三〇 |
| 華永胖 | 三·三〇 | 毛丙福 一一·三〇 |
| 鄧阿 | 三·〇〇 | |
| ▲廠家 | 戶名 | |
| 大豐 | | 新尖 一〇·四五 |
| 又 茂記 | | 杜尖 一〇·一五 |
| 晉昌 | | 新尖 一〇·二〇 |
| 滋盛 | | 杜尖 一〇·〇〇 |
| 仁記 | | 小絞 一〇·三〇 |
| ▲雜糧公會 | | |

| | | |
|---|---|---|
| 江西晚 | 九·五〇 | 至 九·六〇 |
| 江西早 | 九·三〇 | 至 九·三〇 |
| 湖南機米 | 九·三〇 | 至 八·八〇 |
| 又 米稻 | 九·四〇 | 至 八·六〇 |
| 小絞 | 一〇·〇〇 | |
| 一號四貢 | 八·一〇 | 至 九·二〇 |
| 茄佛米 | 八·一五 | |
| ▲洋米公會米價 | | |

| | |
|---|---|
| 頭號白破 | 一三·二〇 |
| 二號 | 一三·〇〇 |
| 三號 | 一二·九〇 |
| 新粳 | 一二·六〇 |
| 頭號白元 | 一三·〇〇 |
| 二號尖 | 一二·八〇 |
| 三號尖 | 一二·四〇 |
| 客尖 | 一二·一〇 |
| 每石以二百磅淨米為標準 | |

## ⊙雜糧油荳餅

| | |
|---|---|
| 大連紅糧 | 一八九 江奶 |
| 漢口早黃 | 一〇·〇〇 江西 |
| 漢口小麥 | 九·三〇 漢口白 |
| 湖南小麥 | 九·一〇 沙市白 |
| 上海糧公會 | 件數 開之價 |
| 新以上午公會 | 件數 |
| 船 | 二〇件 一五·七 |
| 牌記號以上係公會上午開出之價 | |

## ⊙海味

▲北市號家

| 品名 | 件數 | 價格 |
|---|---|---|
| 海帶 | 一五〇件 | 一〇·〇〇 |
| 包耕 | 六〇件 | 七·五〇 |
| 兩封魚 | 八二件 | 一六·〇〇 |
| 十香參 | 一三五件 | 一三五·〇〇 |
| 紫菜 | 三五件 | 一三·〇〇 |
| ▲南市號家 | | |
| 大阪冬菇 | 一六件 | 三〇·〇〇 |
| 洋菜 | 一三〇件 | 七〇·〇〇 |
| 石耳 | 一八件 | 四二·〇〇 |
| ▲廣幫號家 | | |
| 十香參 | 九件 | 一七三·〇〇 |
| 無切 | 八件 | 一六三·〇〇 |

## ⊙公賣日糖

| 廠名 | 包額 | 價格 | 售數 |
|---|---|---|---|
| ▲大里廠 | | | |
| SH | 一〇〇〇包 | 八·七〇 | 一三〇 |
| N | 五〇〇包 | 八·六〇 | 五〇 |
| I | 四〇〇包 | 八·五五 | |
| ▲神戶廠 | | | |
| TO | 五〇〇包 | 八·二〇 | |
| TX | 一〇〇〇包 | 七·七〇 | 一五〇 |
| ▲鹽水新廠 | | | |
| EZ | 一〇〇〇包 | 八·三〇 | |
| ET | 一〇〇〇包 | 八·二〇 | |
| ER | 一〇〇〇包 | 八·一〇 | 一五〇 |
| ▲台灣各廠 | | | |
| EK | 一〇〇〇包 | 八·一〇 | |
| ▲明治廠 | | | |
| YP | 五〇〇包 | 八·八〇 | 一〇〇 |
| ▲明華廠 | | | |
| YS | 一〇〇〇包 | 八·七五 | 售通 |
| YT | 一〇〇〇包 | 八·六五 | 一〇〇〇 |
| YRO | 一〇〇〇包 | 八·五五 | 一五〇〇 |
| ▲大正廠 | | | |
| AR | 七〇〇包 | 八·五〇 | 一〇〇 |
| AW | 一〇〇〇包 | 八·六〇 | 一〇〇 |
| ▲各種冰糖 | | | |
| 嬴 | 一〇〇〇箱 | 一三·一〇 | 一〇〇 |
| A | 五〇〇箱 | 一三·三〇 | 一〇〇 |
| 共計售出數 | 白糖三千三百包 | 冰糖三百十箱 | |

## ⊙五金

| | | | | |
|---|---|---|---|---|
| ▲烟囪鐵皮 | | | | |
| 三張 | 六·三〇 | 七張 | 六·六〇 | |
| 四號 | 六·四〇 | 八張 | 六·八〇 | |
| 五號 | 六·五〇 | 九張 | 七·〇〇 | |
| 六號 | 六·七〇 | 十張 | 七·三〇 | |
| 十三號 | 七·二〇 | 十八張 | 八·二五 | |
| ▲新鉛絲 | | | | |
| 十六號 | 七·二五 | 廿一號 | 七·五〇 | |
| 十七號 | 七·三五 | 廿二號 | 七·八〇 | |
| 十八號 | 八·九〇 | 廿三號 | 八·〇〇 | |
| 十九號 | 九·〇〇 | 廿四號 | 一〇·二〇 | |
| 二十號 | 一〇·五〇 | 廿五號 | 一〇·五〇 | |
| ▲馬口鐵絲 | | | | |
| 十六號 | 五·五〇 | 廿一號 | 六·〇〇 | |
| 十七號 | 五·六〇 | 廿二號 | 六·二〇 | |
| 十八號 | 五·七〇 | 廿三號 | 六·三〇 | |
| 十九號 | 五·八〇 | 廿四號 | 六·四〇 | |
| 二十號 | 五·九〇 | 廿五號 | 六·五〇 | |

## ⊙煤市

| 品名 | 價 | 品名 | 價 |
|---|---|---|---|
| 芳雄統 | 一〇·五〇 | 海老津府 | 九·六〇 |
| 駿田統 | 一〇·〇〇 | 新高松府 | 九·八〇 |
| 松浦統 | 九·六〇 | 大股府 | 九·七〇 |
| 高尾統 | 九·二〇 | 沙油府 | 九·五〇 |
| 金田統 | 一〇·四〇 | 力城府 | 九·〇〇 |
| 高松統 | 九·〇〇 | 高松府 | 八·五〇 |
| 新手統 | 一〇·〇〇 | 福島府 | 七·五〇 |
| 瓦斯統 | 一〇·〇〇 | 芳雄府 | 八·〇〇 |
| 木屐統 | 九·八〇 | 崎戶府 | 九·〇〇 |
| 克拉子湖統 | 一〇·五〇 | 基隆府 | 一〇·〇〇 |
| 以上統統 同行批發盤 | | | |

## 外埠市價表

⊙無錫

▲金錢

| | |
|---|---|
| 赤金 | 五七·〇〇 元 足金 五三·〇〇 |
| 規元 | 七·三〇 出 七·二〇 |
| 補水 | 六·九〇 出 六·九〇 |
| 銅元 | 三·八〇 千 出 二·八〇 |
| 小洋 | 一千二百三十文 |
| 小洋每角 | 二百二十六文 |

▲米市

| | | |
|---|---|---|
| 新粳 | 九·〇〇 | 至 八·五〇 |
| 粳 | 一〇·二〇 | 至 八·六〇 |
| 元 | 九·〇〇 | 至 八·五〇 |
| 大籽 | 八·五〇 | 至 八·〇〇 |
| 糙羊尖 | 八·四〇 | 至 七·〇〇 |
| 糙埠尖 | 八·〇〇 | 至 七·五〇 |
| 糙客尖 | 七·二〇 | 至 六·六〇 |

## 旅行一覽表

### 滬甯段 下行車

◉上海開 上午七點正（快車） 上午七點念分（滬常區間車） 上午八點五十分（特別快車） 上午九點○五分（慢車） 上午十一點十分（滬安區間車） 下午十二點卅五分（快車） 下午二點念分（滬常區間車） 下午四點十分（滬安區間車） 下午六點十分（滬錫區間車） 下午九點三十分（夜快車）

◉南翔開 上午七點五十分（快車） 上午八點十分（滬常區間車） 下午二點念分（滬常區間車） 下午四點十分（滬安區間車） 下午六點十分（滬錫區間車） 下午九點三十分（夜快車）

◉安亭開 上午七點四十九分（快車） 上午八點念九分（滬常區間車） 上午九點四十九分（特別快車） 下午十二點十五分（快車） 下午二點五十分（滬常區間車） 下午四點四十分（滬安區間車） 下午六點四十分（滬錫區間車） 下午十點十四分（夜快車）

◉崑山開 上午八點十七分（快車） 上午八點五十分（滬常區間車） 上午十點十五分（特別快車） 下午十二點五十分（慢車） 下午二點念九分（快車） 下午三點三十分（滬常區間車） 下午五點三十分（滬安區間車） 下午七點○七分（滬錫區間車）

◉蘇州開 上午八點五十分（快車） 上午九點四十分（滬常區間車） 上午十點念分（特別快車） 下午十二點○五分（慢車） 下午一點四十一分（快車） 下午二點○八分（滬常區間車） 下午四點十分（滬錫區間車） 下午七點四十八分（夜快車）

◉無錫開 上午九點四十一分（快車） 上午十點念四分（滬常區間車） 下午十二點○七分（特別快車） 下午二點五十分（慢車） 下午五點四十分（快車） 下午八點十六分（滬錫區間車） 下午十二點正（夜快車）

◉常州開 上午七點五十二分（錫常區間車） 上午十點四十四分（快車） 下午十二點二十分（滬常區間車） 下午一點四十五分（特別快車） 下午二點十八分（慢車） 下午四點四十五分（快車） 下午五點十五分（快車）

### 上行車

◉南京開 上午六點十五分（快車） 上午九點三十分（特別快車） 上午九點十五分（慢車） 上午十一點三十分（快車） 下午四點三十分（滬寧區間車） 下午九點三十分（夜快車）

◉南京到 上午十點○五分（快車） 下午二點四十分（慢車） 下午三點十九分（特別快車） 下午五點○九分（快車） 下午七點十五分（夜快車）

◉鎮江開 上午八點○五分（快車） 上午十點念分（特別快車） 下午一點三十五分（慢車） 下午二點九分（快車） 下午五點四十分（慢車） 下午十一點十分（夜快車）

◉丹陽開 上午八點四十六分（鎮寧區間車） 上午十一點三十五分（特別快車） 下午一點念八分（快車） 下午三點十五分（慢車） 下午六點五十分（夜快車）

◉常州開 上午六點正（錫常區間車） 上午九點十五分（快車） 上午十點五十分（特別快車） 下午二點四十分（慢車） 下午三點念五分（快車） 下午四點十分（夜快車）

◉無錫開 上午六點三十分（錫滬區間車） 上午七點四十分（常滬區間車） 上午十點念五分（快車） 下午十二點三十分（特別快車） 下午二點四十分（慢車） 下午四點十分（快車） 下午九點十五分（夜快車）

◉蘇州開 上午六點念八分（錫滬區間車） 上午九點○五分（常滬區間車） 上午十點四十分（快車） 下午一點三十分（特別快車） 下午二點念分（慢車） 下午三點三十分（快車） 下午五點十五分（滬安區間車） 上午四點二十分（夜快車）

◉崑山開 上午七點十九分（錫滬區間車） 上午十點十分（常滬區間車） 下午十二點三十分（快車） 下午二點十三分（特別快車） 下午三點三十分（慢車） 下午五點念分（快車） 下午六點四十二分（夜快車）

◉安亭開 上午七點二十分（錫滬區間車） 上午十點四十一分（常滬區間車） 下午二點念分（安滬區間車） 下午五點十分（慢車） 下午七點○九分（快車）

◉南翔開 上午八點二十分（錫滬區間車） 上午十點四十分（常滬區間車） 下午十二點九分（慢車） 下午一點十七分（安滬區間車） 下午三點○九分（快車） 下午六點四十分（夜快車） 上午八點五十分（常滬區間車）

◉上海到 上午八點四十分（錫滬區間車） 上午十一點四十分（常滬區間車） 下午一點十五分（特別快車） 下午六點三十分（夜快車）

### 滬杭甬鐵路滬杭段

附告 本表自民國十六年五月廿六日起實行 如欲詢問 上海北站詢問處電話北一三九九號

#### 下行車

◉上海北站開 上午八點三十分（特別快車） 上午九點十五分（慢車） 下午二點十分（快車） 下午四點正（特別快車） 下午六點念分（慢車） 下午八點十五分（快車） 下午十點正（安滬區間車）

◉上海南站開 上午八點四十分（特別快車） 上午九點三十分（慢車） 下午一點十五分（快車） 下午五點十五分（特別快車）

◉松江開 上午九點念分（特別快車） 上午十一點念分（慢車） 下午三點九分（快車） 下午六點正（特別快車）

◉嘉善開 上午九點三十分（特別快車） 下午一點念分（慢車） 下午四點十分（快車） 下午七點五分（特別快車）

◉嘉興開 上午十點十分（特別快車） 下午二點四十分（慢車） 下午四點五分（快車）

◉硤石開 上午十點四十分（特別快車） 下午三點十分（慢車） 下午五點三十分（快車）

◉長安開 上午十一點十分（特別快車） 下午三點三十分（慢車） 下午六點十分（快車）

◉杭州開 上午十一點四十分（特別快車） 下午四點十分（快車） 下午七點三十分（慢車）

#### 上行車

◉閘口開 上午七點三十分（特別快車） 下午一點正（快車） 下午五點十分（慢車）

◉杭州開 上午七點四十分（特別快車） 下午一點十五分（快車） 下午五點三十分（慢車）

◉長安開 上午八點十五分（特別快車） 下午二點四十分（快車） 下午六點（慢車）

◉硤石開 上午八點三十分（特別快車） 下午三點正（快車） 下午六點三十分（慢車）

◉嘉興開 上午九點念分（特別快車） 下午三點四十分（快車） 下午七點十分（慢車）

◉嘉善開 上午十點（特別快車） 下午四點念分（快車） 下午七點五十分（慢車）

◉松江開 上午十點四十分（特別快車） 下午五點（快車） 下午八點四十分（慢車）

◉上海南站到 上午十一點三十分（特別快車） 下午五點四十分（快車） 下午九點二十分（慢車）

◉上海北站到 上午十一點四十分（特別快車） 下午五點五十分（快車） 下午九點三十分（慢車）

凡有▲符號者係與滬甯車聯接

## ◉輪船出口日期

| 船名 | 往埠 | 日期 | 公司 |
|---|---|---|---|
| 日本 | 長江 | | 太古 |
| 祥泰 | 長江 | | 太古 |
| 怡和 | 天津 | | 怡和 |
| 太古 | 天津 | | 太古 |
| 招商 | 汕頭 | | 招商 |
| 牛莊 | 牛莊 | | 太古 |
| ▲甯波班 | | | |
| 甯興 | | 十七日 | 三北 |
| 甯紹 | | 十七日 | 甯紹 |
| 新北京 | | 十七日 | 太古 |
| 新江天 | | 十七日 | 招商 |
| 中山 | | 十八日 | 甯紹 |
| 新甯紹 | | 十八日 | 甯紹 |
| ▲寧海班 | | | |
| 大甯 | | 十七日 | 大達 |
| 廣濟 | | 廿日 | 大達 |
| ▲定海石浦台州班 | | | |
| 新甯山 | | 十七日 | 舟山 |
| 永安 | | 十八日 | 平安 |
| 永利 | | 二十日 | 永東 |
| ▲通揚班 | | | |
| 大吉 | | 十七日 | 大達 |
| 大和 | | 十八日 | 大達 |
| 新大明 | | 十八日 | 大通 |
| 鴻大 | | 十八日 | 大通 |
| 大德 | | 十九日 | 大達 |
| 志大 | | 十九日 | 大通 |
| 隆大 | | 二十日 | 大達 |
| ▲長江班 | | | |
| 安慶 | | 十七日 | 太古 |
| 吉和 | | 十七日 | 怡和 |
| 江順 | | 十八日 | 招商 |
| 德和 | | 十八日 | 怡和 |
| 江裕 | | 十八日 | 招商 |
| 吳淞 | | 十九日 | 太古 |
| 江靖 | | 十九日 | 招商 |
| 瑞和 | | 二十日 | 怡和 |
| ▲福州班 | | | |
| 新寧興 | | 十八日 | 三北 |
| 新濟 | | 廿四日 | 招商 |
| ▲溫州班 | | | |
| 廣濟 | | 十八日 | 招商 |
| 海晏 | | 廿一日 | 招商 |
| ▲南華班 | | | |
| 漢陽 | | 十七日 | 怡和 |
| 綏陽 | | 十七日 | 太古 |
| 廣生 | | 十八日 | 太古 |
| 四川 | | 十九日 | 怡和 |
| 廣東 | | 十九日 | 太古 |
| 蘆州 | | 二十日 | 太古 |
| 新華 | | 廿一日 | 招商 |
| 新疆 | | 廿二日 | 太古 |
| ▲北洋班 | | | |
| 新天 | | 十七日 | 太古 |
| 順利 | | 十七日 | 太古 |
| 利生 | | 十八日 | 怡和 |
| 南甯 | | 十八日 | 太古 |
| 牛莊 | | 十八日 | 怡和 |
| 新甯 | | 十八日 | 太古 |
| 穎州 | | 十八日 | 太古 |
| 奉天 | | 十八日 | 太古 |

| 船名 | 班 | 日期 | 公司 |
|---|---|---|---|
| 約克遜 | 馬賽 | 十月廿二日 | 美郵 |
| 麥金來 | 西雅圖 | 十一月五日 | 美郵 |
| 約塔斯 | 鵝蹄絡洛金山 | | 大來 |
| 塔夫脫 | | | 大來 |
| 開普 | 英國倫敦班 | 十一月八日 | 大英 |
| 麥西米 | | 十一月廿五日 | 大英 |
| 米子幸介 | 法國馬賽班 | 十月廿二日 | 法郵 |
| 塔塔比 | | 十一月五日 | 法郵 |
| 瀛洲 | 世界班 | 十月廿一日 | 大來 |
| 海白倫 | | 十一月四日 | 大來 |
| 塔夫脫 | | 十一月十八日 | 大來 |
| 漢士皮 | 溫哥武 | | 昌興 |
| 俄后 | 亞洲 | 十一月十九日 | 昌興 |
| 亞后 | 德國亨寶 | 十一月廿八日 | 亨寶 |
| 可仑 | | 十八日 | 亨寶 |
| 寶多夫 | | 十七日 | 最時 |
| 洛蒙 | 意國 | 十一月十一日 | 意郵 |
| 金生 | 神戶三班 | 十日 | 怡和 |

## ◉輪船進口報告

十月十六日進口

| 船名 | 來自 | 公司 |
|---|---|---|
| 新北京 | 甯波 | 太古 |
| 新甯紹 | 甯波 | 甯紹 |
| 大興 | 甯波 | 三北 |
| 大愛 | 香港 | 太古 |


上海公會會員銀行

中孚銀行

廣告 本行開辦已歷十載專營商業銀行一切業務如下 國內外匯兌及押滙 各種定期活期及儲蓄存款 押款及放款 各種信托業務並備有堅固保管箱庫任人租用異常穩妥 地址上海仁記路廿七號 電話六四八六六四七〇

解決胃病問題

請服金丹 廣嗣製丹

天賦人以生育機能、延其血統、故世無於本培病緣其病原、而嗣續本來不育之人其能以治其病是用補延培元所以能補其不育之病而生育之兒童……

每盒二元 每料五元 各省分售處有售 服試一元 外埠郵費另加

總發行所上海寧波路六合公司 崔氏辦香廬啟

# 三一廣告公司介紹部贈券

民國十六年十月十七日

| 商號 | 地址 | 營業要品 | 優待辦法 |
| --- | --- | --- | --- |
| 女子織物技術學校 | 提籃橋倍開爾路人壽里福源織廠附設 | 專教女子織物方面各種組織圖案美術紋樣等每名二十元 | 憑券報名入學九折再贈絲織梅蘭芳照相一張 |
| 虹口妙機百貨公司 | 北四川路仁智里口 電話北二九三三 | 呢帽絲絨帽 | 憑券除照廠價外再打九五折並送雙十紀念毛巾一條 |
| 鼎興雀牌公司 | 城內邑廟大殿西營房街中八十號 | 雀牌部牙器部梳篦部廣貨部 | 憑券照碼九五貨價不合包退包換洋本外埠一例永遠有效 |
| 得勝唱機公司 | 四馬路嶺南樓菜館對面 | 專售各種大小唱機經理百代大中華高亭物克多唱片 | 憑券購買唱機照減價定碼再打九五折 |
| 美記華珍公司 | 分行南京路石路西電話中七二九七 | 電剳夾銀屏船艦片精製金銀各種徽章專鑄鐵牌白金首飾 | 憑券一律八折 |
| 晨餐大王 | 四川路南京路口惠羅公司對面民昌路 | 晨餐午餐晚餐 | 憑券惠顧滿半元九五折一元九折 |
| 大中華電器行 | 南京路浙江路東首 | 婚禮電氣各種新式檯燈無線電收音機家用物品 | 憑券一律九折 |
| 雙十牌梁新記牙刷公司 | 南京路五福弄東五馬路寶善街中 | 牙刷絲襪毛巾冷衫冷襪化妝品 | 憑券購本廠牙刷一例九折批發不在此例 |

▲閱報諸君請將此券剪下向右列商號購貨即享特種利益

本券有效時間自十月十七日起至十月十八日止過期作廢

各寶號如欲刊登本券廣告者請至南京路五福弄三一公司接洽電話中八二一五

# 本埠增刊

⊙商場消息

▲三星廠總發行所今日開幕　三星廠總發行所、自遷移南京路石路西首以來、營業異常猛進、出品亦備受社會歡迎、定期今日舉行正式開幕、典禮其秩序如下、㈠奏樂、㈡開幕、㈢致辭、㈣來賓致頌、㈤演說、㈥答詞、㈦禮成、㈧奏樂、㈨茶點、㈩參觀總廠二廠、備有汽車接送來賓、可以携眷同臨、並有紀念贈品、聞今日門市、各種物品、一律廉價七折云、

▲泰興洋行優待中華顧客　上海除國人創設之先施永安新新三大百貨商場外、西人經營者、則有惠羅福利豐司與泰興四公司、而四大公司中、貨品之最高等者、厥惟泰興洋行、該行開設有年、營業發達、茲因擴充華人方面營業起見、自十月十七日(今日)起、歡迎各界士女、惠臨該行參觀、最新顯最精緻之衣料飾品、至於購買與否、在所不計云、

▲月兎牌香烟盛行　月兎牌香烟爲華商美利烟草公司出品、烟絲黃嫩、滋味可口、裝璜精美、分十支裝五十支兩種、定價十分便宜、故出世未幾、本外埠各烟商行批者極爲踴躍、有應接不暇之勢云、

▲華昌老虎牌車之暢銷　四馬路中國電報局、昨向愛多亞路六十二號華昌車行、特購老虎牌脚踏車二十餘輛、以供應用、該車堅韌經久、價極便宜、早已有口皆碑、聞某車隊不日亦擬訂購大批云、

▲飛馬牌脚踏車新貨續到　南京路同昌車行所售之飛馬牌脚踏車、其質料之堅固、與式樣之新美、久爲各界所樂用、聞此車銷路之廣、竟達全國、近來購者尤夥、恐此批不久必能售罄、並聞印有精美樣本、以備各界常閱云、

▲中國烟公司之籌備　江西路六十號中國烟公司、係滬上殷實商賈潘冬林高爾峻君等所發起、籌備以來、進行甚速、資本業已徵得半數、刻正招募餘股、並着手購置機械、另覓廠基、內部並有俞家穀陳才富君襄理一切云、

▲卡爾登飯店跳舞廳之重新　靜安寺路派克路西卡爾登飯店跳舞廳、日前重新裝修、近以工竣、佈置美滿、地板光潔、電炬輝煌、新聘超等音樂及西洋美女跳舞、又加入歐美仕商大會串、定位可先電知西三六三九、昨日爲星期日、聞坐無餘額、大餐間等處、亦極甚熱鬧云、

▲震寰裝璜公司暢銷美術花紙　南京路勞合路億鑫里四三一號震寰裝璜公司、自經理各國美術裱壁花紙以來、暢銷各省、營業異常發達、現該公司鑒於各界受美術之感化、即離舊而登新紀元、故新自德國定購異奇美術花紙百數十種、不日即可運申、聞該公司於九月二十二日起、大減價三星期、以資優待、且該項花紙裱糊之後、非常堂皇華麗、故家庭中欲裝璜美麗者、宜用該公司花紙、如各界喜慶遷居、修刷房屋、而欲裱糊房間者、一經關照、即往接洽、工程快捷、取價從廉、

▲中國烟公司之創設　溯自五卅以後、國貨紙烟、乘機崛起、對於出品、雖不乏研究、然終難與舶來品相抗衡、最近潘冬林、高爾峻、史麟芳諸君、有鑒於斯、因有中國烟公司股份有限公司之創設、暫立籌備處於江西路六十號、該公司係華商股份、刻正進行招股、聞投資者頗爲踴躍、並聞該公司規模宏大、組織完善、將來購備機料、自製出品、內部並有陳才富俞家穀二君襄理一切云

▲天發祥廣購皮貨週刊　河南路拋球場口天發祥皮貨局、總理蔣志剛君、對於歷年營業、頗能發展、今歲尤爲推廣、自陰歷二十日起、將粗細皮貨悉照產地原本出售、且值八週紀念、特出紀念週刊數萬份、隨本報附送云、

▲冬令運動衛生衫到滬　五馬路南洋襪廠總號、經南京路該廠南號、近由廣東運到大批毛織品運動衛生衫、價廉物美、非觀異常、極合男女運動員冬令工作之用、連日體育界及男女學校學生、聞訊往購者、甚爲踴躍云

⊙劇場消息

▲昨日恩派亞之盛況　昨日八仙橋恩派亞戲院開演「風流少奶奶」並有上海歌舞劇團加入表演歌舞、歌舞節目、俱極新穎、受觀衆熱烈之歡迎、黎明暉之妹黎小暉歌演「一對小情人」時、尤博得全場連續不絕之掌聲、聞今日日夜改演歌舞劇「三蝴蝶」、「十二活潑天眞之女歌舞家、共同登台、聞其技術、較昨日益增精采云、

▲女書記昨日試片　明星公司張石川洪深合作導演之新片女書記（原名衛女士的職業）、十六日上午十時、在雲南路中央大戲院試片、到客極擁擠、其情節爲描寫現社會女子出任職業之不易、抽蕉剝繭、悉無遺、爲女界抱不平、有功人心世道之作也、主角丁子明、飾衛淑眞、一種受人冤曲無處告訴之狀、體貼入微、加以丁素擅內心表演、頗得觀衆贊嘆、餘如初上鏡頭之田愛菱（飾衛淑芬）、表情亦甚不弱、內有行員調情、三更鬼舞等數場、觀衆鼓掌之聲、不絕於耳、聞該片已定於本月二十三日起、在中央開映、

▲中央開演唐皇游地府與唐夫人之盛況　天一青年公司唐皇游地府、昨日起在六馬路中央大戲院公映、是日適逢星期、該公司因在開映前、得多數觀衆之要求、故日場加請天青劇社表演第二劇唐夫人、以助餘興、唐皇游地府本定三時開映、但至二時半、已宣告客滿、銀幕既啓、掌聲雷動、四時半唐夫人登場、彩聲尤烈、夜場觀衆更形踴躍、座無隙地、因遲而退出者、頗不乏人、聞售價逾千元以上云、

▲百星開映黨人魂最後一天　百星大戲院最近開映之鉅片黨人魂、因每日滿座、業已展期三天、今日爲展期後之最後一天、此後即當運往外埠開映、聞明日起、該院又換映一鉅片、名「禁宮艷史」、係大導演家劉別謙導演、巴顏尼格萊主演、上午在奥迪安開映時、盛極一時、但其座價極貴、現在該院開映時、祇有四角六角等數種云、


## 好消息

辣斐德路亞爾培路轉角之汽車時飾展覽大會陳列

全新汽車二輛以搖彩法出售 中外時新衣飾以備任憑選擇 並附設華美富麗之跳舞廳西餐室規模宏大佈置精美 爲上海五年來所未有之盛舉 如此好消息如此好機會 君何不前往參觀一次

## 好機會

開幕——十月廿八日

時期——十天

庚E2279

# 申報本埠增刊分類廣告

出售

雪園　啓事(二)

本園因聘有西人旅館業有名之史閩門夫人(Mrs. L. Siegman)助理、故所出西餐、口味與普通菜館不同、來賓一致讚美、每日午晚二餐、座無虛地、茲史夫人爲酬副惠顧諸君雅意、特于每日下午增添家常茶點、口味與歐美高等家庭所製相同、我華高尙人士、務祈翠骨前來一試、方知不謬、幸臨玉趾、不勝盼禱

今日佳餚　不食牛羊肉者可換

午餐一元：蕃茄湯　焗米魚沙沙司　本菜飯　火腿杏力蛋　牛排　焗洋葱　蕃薯條　炒捲心菜　全姆浜格　已四　鮮菓　咖啡

茶點五角：(一)牛奶茶　咖啡茶　可可茶　熱牛奶　巧克利茶（飲料任擇一種）(二)蛋糕　(三)熱司康　(四)熱浜格　(五)餅乾　(六)土司白脫糖漿　（熱糖油夾餅二角）

晚餐一元二角半：果盤　奶油蕃薯湯　四板軋脫格魚　牛排炒蕃薯　雞查篤蘑菇　燒猪腿焗蘋菓　焗蕃薯　刀豆　燒蕃薯　蘸桔板　已四　鮮菓　咖啡

▲花園洋房召租或出售　新閘路麥根路轉角有文雅洋房、電燈電話俱備、內有臥室餐室僕役室汽車間、計大小十餘間、浴室冷熱水龍頭俱全、鐵灶廚房、花園內有大樹花棚、空氣甚佳、地位闊中取靜、交通極便、售價甚廉、基地約有一畝二分、有意者請投函[illegible]弄口大生公司內謝光　丙E871

惠福花紙　譽滿申江　惠福自發行花紙以來、譽滿春申、各公館新旅社、每月競採、各界花色新奇華麗、裝璜美觀、堂皇非常、如蒙惠顧、分銷處：四川路、江西路、南京路 惠福花紙總行 電話中央三九七一七○七 2095

▲吉屋廉價召頂　茲有二上二下房屋一所、坐落梅白格路青島路口厚德里五二號半、電燈等俱全、今願廉價召頂、如合意者、請於下午二時至四時到宅領看　南Z4726

▲牙科醫具出售　今有牙醫即將回國、所有輕便旅行用牙椅、各種器具機械等、願廉價出讓、合意者請至北四川路二一七號中國青年會隔壁同仁齒科醫院接洽可也

▲優等轎式汽車廉價出讓　茲有一九二六年五座位白克牌轎式汽車一輛、路程行過六千餘英里、機器油漆完好如新、現因車主離滬、願以廉價出讓、欲購此項優美汽車者、請移玉仁記路中孚銀行儲蓄部與黃堯衙君接洽、或投函申報館天字第三一九號信箱亦可　乙E2265

▲德國警犬出賣　西人某畜有德國警犬大、訓練嫻熟、生後已四月餘、現因主人急於離滬、特別廉讓、欲買者請至霞飛路八九八號接洽可也　乙E4778

▲飛隆汽車行　敝行現購新式汽車出租、取價低廉、隨叫隨到、送江灣及引翔鄉賽馬場、每客每次洋一元、行址大世界對面、電話中央四一三三號、出租部謹啓　庚E2251

偉達洋行　開幕週年紀念
法國金鋼鑽牌脚踏車　特別廉價　百部爲限　本外埠批發不在此例
來價八十餘元　原價七十元　特價五十六元　十月十五日起
該車優良、有口皆碑、茲爲優待顧客、爭銷路起見、不惜犧牲一二千餘元大機 ……　甲E3278

新鮮牛奶 奶油　君欲強身否、牛奶是唯一的補品、服之自能強身壯精、如蒙惠顧、請來函訂定、或電話訂送　三星牛奶有限公司　卡德路一百號　電話西六一一三　甲E2803

趙煥亭先生精心結構　諸君望眼欲穿的　雙劍奇俠傳　三四集業已出版　內容有駭人聽聞的社會寫眞情節、劍俠決鬥、怪文勁光、爲近世俠義小說中第一部巨著、自出版以來、早已風行海內、今三四集續出版、內容更臻精妙　代售處上海望平街元泰書局　大星書局　價一二集實售一元二角　另售每集小洋四角　郵票通用　乙E2266

▲打字機　買賣租修、惠顧請臨江西路B九號　怡元洋行

▲汽車出讓　茲有極美麗一九二五年特式六汽缸汽車一輛、裝璜精美、色澤俱佳、欲購者請投函天字三一二號信箱可也　甲E4932

▲大西路地產廉價出讓　茲有大西路離靜安寺一英里左右、地皮一方、共約計十七畝、欲購者請函申報天字第三一一號信箱　庚E2253

▲地皮出賣(二)　法新公園對面有地皮三畝、地面高出馬路、適合建築家屋之用、有合意者、廉價出讓●南京路十五號晋金地產公司啓　電話中央八二二二二（參閱(一)）　庚E2157

▲購地產之機會　茲有坐落英册道契勞勃生路樓房一百五十一幢、又平屋一百四十一幢、每月可收房金洋一千六百餘元、共計地三十一畝九分七厘 …… 欲購者請接洽 ……

▲金星牌汽車機油　每介侖祇售洋一元八角、並代售汽車各種零件及皮車胎、上海機油公司啓　4183

▲新式脚踏車NERACAR賤賣　茲有新式NERACAR機器脚踏車一部、今願廉價出售、有意者請至 …… 甲E4800

大花園出讓　法租界貝當路有精美大花園一座、計估道契地十四畝半、交通便利、售價從廉、最合大住宅大學校醫院之用、欲知詳細情形、請向四川路七十一號滬江地產公司接談可也　電話中央四百十六號　庚E2186

贈券　剪下此券均得贈品　福昌綢莊囍幛　請將此券剪下向三馬路七十號福昌綢莊定購 …… 奉送 …… 無券不贈

▲瑞典蒸汽水浴室營業通告　…… 甲E4747

廉價最香最一味最嫩烟　維展尼亞香烟（每聽三角四分五十支裝）
總行　四川路八一七號錦華烟草公司
分銷處　南京路大華烟公司　惠中烟行　通源烟行　四川路安樂烟店　順康烟行　北四川路永泰元烟號　豐烟號

消毒　自由農場牛奶　出售　電話西四三八〇　康腦脫路一八八號　無論租界華界均可照送　2297

▲新式耳環　茲有埃及新到最時式樣跳舞耳環式有五千餘種、陳列在北四川路天一公司、於陽歷本月十七號開始出售、定價底廉、尙乞閨閣名媛惠臨參觀是幸

優等西式皮箱大廉價三星期　新世界南部樓下四開間中國皮件公司（隔壁）對面等新開小店並非一家、請注意、各種皮箱皮件最著名 …… 特大廉價以廣招徠

奇美飯店　四川路二一二號　中國青年會對面　Jimmy's
要吃眞眞美國奇美的西菜　還是我們的商標　就是你們滿意的記號　非到花旗奇美飯店去不可

啓事

▲上海渡船公司　本公司備有大小火輪多艘、專供上下貨物 …… 電話中央一一九五、一一九六　庚E1547

待聘

▲助理員待聘　某君、曾在某商學校畢業、現願充任各機關助理員 …… 請函 …… 

▲高尙人才待聘　某君、畢業商科、有會計經驗 …… 乙E2249

書畫

▲小癡國畫專修社　函授簡章函索附郵一分　社址法新租界拉都路三六〇號　甲E4752

▲王師子書畫潤格　花鳥堂幅三尺四元、四尺六元 …… 件交申報館廣告處　庚E1050

出租

市屋召租　不收小租　閘北新造市屋 …… 

▲洋房招租　電燈電話俱備 …… 

▲大住宅召租　…… 乙E2258

▲吉屋廉價召頂　…… 庚E3246

聘請

▲聘請司賬　茲請司賬一位、須有多年經驗者 …… 庚E2300

▲招請男女西醫　…… 乙E5074

徵求

▲尋人　本月九日上午十時走失女孩 …… 甲E4803

▲要買鏡頭　今欲購買Anastigmat照相鏡頭 …… 甲E4748

▲徵求英漢大辭典　…… 甲E4744

▲不費一文之尋錢法　……

▲尋覓廠屋　……

▲餘屋召租　…… 庚E2289

▲房地召租　…… 庚E2196

宿舍

▲廉價召租　……

模範宅房召租

醫藥

中醫內科華秉麾　專門男婦大小方脈　…… 庚E2194

▲余氏消痰止咳藥水　…… 庚E2304

本行各牌人造絲歷有餘年物質精美遐邇馳名早蒙顧客贊許如蒙賜顧請認明下列商標

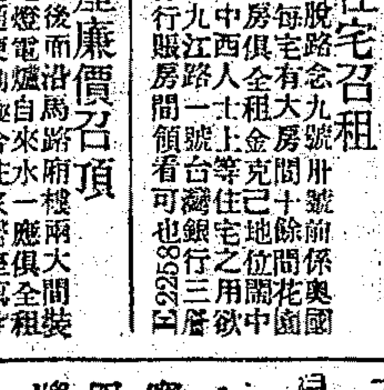

庶不致悞　無任歡迎　上海五馬路三十八號義商天佑洋行啓

教育

▲教授音樂　…… 甲E4676

▲教授法文　……

按摩術　…… 甲E4253

▲宗寶醫院　…… 甲E3990

國醫祝味菊　專理男女大小方脈　…… 庚E2167

郭尚賢醫例　專門內科肺癆　…… 庚E2296

西洋年輕女子　…… 甲E4745

上海中國瘋病醫院　……

梅毒檢查　……

# 上海（創作）二續

田漢作 朱應鵬畫

但史先生賺錢雖不多、而一旦有了錢却是他許多無產的朋友之福、他把那幾隻大洋和銅板角子、照例用黃草紙謹愼地包着、走到人家笑嘻嘻地說、

—今朝我請儂去看影戲、×××來了一張新片子交關好、

或是、

—今朝請儂到市政廳去聽聽音樂、回頭上內山書店去坐坐談天、

實在像史先生那樣既不抽烟又不喝酒的清教徒、除了看看影戲聽聽音樂、上內山書店談談天也沒有別的愉樂、別人有錢獨樂其樂、史先生有錢一定請客、所以人家不眼熱別人那賺得多的而歡喜史先生這賺得少的、但近來史先生似乎連少的也不曾賺得了、因此絕不曾叫過他說要請客、現在聽說請他看影戲、克翰倒驚異了、

—怎麽、史先生又有起錢來了嗎、

—不要緊、剛纔你們那裡人多、我不敢請、現在呢有我們三個人、請得起了、

史先生雖然愛請客、但他量入爲出、絕不浪漫、聽……同學鄭明波的請帖了、他從原被的口袋裡掏出來一看、上面寫着、

禮拜六午後六時請駕臨四馬路××齋、來賓者頗多、舉酒暢談亦一樂也、

他就問史先生、

—今天是禮拜六不是、

—是呀、

—那麽我不能奉陪了、鄭明波請客呢、

—那麽、就改天請你去看影戲、

克翰心裏實在不大願意鄭明波的招宴、這不是他不高興明波、是因他性情越加孤獨、怕到熱鬧的地方去、尤其是怕見生客、怕人家介紹新友、他自離鄉以來、認識了不少的朋友、有的握手言歡、相知恨晚、有的神交數載情逾弟兄、但結果都因他自己的疎懶和不成材、一個個都仍舊不相識了、他怕他的坎坷的一生中、再要添這些傷心的資料、所以率性不要認識新的朋友了、省得將來又要說「早知今日何必當初」、何況他這一兩年來的行動別有苦心、難於爲人家解釋、而且也不耐煩爲人……

—我不是要請明波到我們學校裡來教書嗎、他現在請我、我怎好不到呢、

爲著學校的關係、克翰終於違著他那遲疑的兩腿、回到學校裏自己的房子裏取一頂便帽胡亂戴上、又慢慢一步一步走到公共汽車的停留場、好容易等了一部公共汽車、徐徐上去、在口袋裏掏出今天早晨買剩下來的銅板、斜著眼向那賣票的說、

—到大世界幾個銅板、

（未完）

⊙天氣報告

徐家匯天文台昨日下午四時三十分氣象預報云、天晴而寒、全國沿海有微風、來自西北方至東北方不等、太平洋上颶風續向西北方進發、故琉球之東南東方天氣頗惡劣、又昨日下午三時前二十四小時內本埠氣溫最高六八・二、最低四二・一、去年同日最高六五・八、最低五七・四、


## 花柳病多由台灣作祟

凡傳染此病者大半爲白濁、初起急性白濁小便刺痛暫愈易而斷根難、久年慢性白濁時發時愈久年流黃不止、……○男女各種花柳病醫治迅速穩妥、……

花柳病專家 林渭川醫生啓

處E2144

## 胃病仙丹

此散能治各種肝胃氣痛用上等名貴藥料製成凡患肝胃氣痛各症無論遠年痼疾初起新病無不藥到病除數服後定能永遠斷根如患胃氣病者請速購服每瓶大洋九角（代售處）上海漢口路申報館廣告處 也經堂啟

## 工部局電氣處

去舊更新（其二）

舊時用蠟燭。今日用電燈。舊時用煤爐。今日用電灶。去舊更新。理有固然。無他。因電灶清潔便利省費之故耳。

工部局電氣處

樣子間南京路廿六號 辦公處福州路十七號 電話中央六六三零一

S.M.E.D.

## 廣告與介紹

社會方面，彼此間之交際，平時皆賴於介紹，介紹之力，僅限於親知，範圍甚狹。有時礙於親友之情面，去取之間，不便爲較苛之選擇，以是或降格以從，或曲爲牽就，結果雙方終不免有稍稍不滿之意，存於其間。自分類廣告盛行以來，社會一切交際，多仰給於此，而況求者一人，而應者百處，則選擇可以自如，求者不示姓名，而應者必詳履史，則調查可以詳確，種種便利，不可枚舉，實皆非介紹辦法，所能比擬萬一者，本報有鑒於此，特創增刊分類廣告，服務各界，如荷委托，無任歡迎。

## 奥飛姆大戲院

電話西四九一四號 曹家渡五角場

（日戲）二點半開演 （夜戲）第一場六點鐘起演 第二場八點鐘

（價目）正廳小洋二角 登樓小洋四角 特等小洋六角 幼童減半

明星公司出品 梅花落 今天日夜戲 下集十大本

## 新愛倫大戲院

虹口北四川路海寧路中 電話北四五二〇號

中國第一稗史影片 紅樓夢 全部共二十大本一次映完 復旦影片公司出品

起十月十六號連映三天

▲預告 陽曆十月十九號起映 東山響馬

開映（紅樓夢）時間提早 （日戲）二時至六時 （夜戲）七時至十一時

▲日夜共映兩次 價目 樓下小洋二角 樓上小洋三角 日夜同價 幼童減半▼

## 漢藝洋行

⊙冬天所必備之Pull-over

⊙穿西裝不可少之Sweater

法國絲毛等衫花式之精巧質地之優良爲全球冠敝行本專辦新奇貨物茲因鑒滬上尚未有此珍貴貨物故運回大帮陳列店面以備各界採辦諸君光顧無任歡迎

霞飛路三一二號 電話西六三二五 漢藝洋行謹啓

## 愛普盧影戲院

北四川路海寧路口

滑稽的家庭

今日下午五時半晚九時一刻開映

## 夏令配克影戲院

靜安寺路

情人魂

今日下午三時五時半開映

## 永安天韵樓 菊花大會預佈

賞菊・雅人樂事也・本樓爲海上高等俱樂部・來游者非文士即名媛・此菊花大會所由起・俾來游諸君・得暢懷賞覽・各班藝員・並競排好戲・茲定十月初一日起・開始舉行・諸君公餘之暇・務請屆時光駕焉

## 大世界

每日每客隨門票送九福牌香烟一盒盒內間或附有贈品券憑券可取精美合用之各式贈品達星期日送鴻運牌香烟一盒門票三角仍舊不加諸君既吸名烟復得意外之贈一舉數得不可不試也

電影場開映

英國第一國家影片公司出品 世界馳名第二靈犬強心傑作 冒險偵探義俠愛情佳片

犬情 七大本

（外加）最新卓別麟主演之滑稽 大兩本

陳列 新到奇大龍龜

大過八仙桌 日夜發威長嘯 重有二百斤 胆能鼓浪撲船

愛觀奇物者速來 研究動物者速來 未曾見過者速來 如有不信者速來

一看

# 上海技藝會員總聯合會游藝一覽表

張素蘭 怡紅社女子蘇灘 張月蘭 張瑞蘭

遷移聲明 葉如玉 東新橋浙江路同春坊二弄

錢鳳珍 錢鳳玉 錢鳳弟 鳳鳴社全體女子蘇灘

孫如娥

改良蘇灘 京調 崑曲 化裝 朱媛媛

施湘芸 女子蘇灘 文武戲法 施湘蓮 施步雲 飛來鳳

乾坤 范少山 范珍珍 范盈盈 范醉春 蘇灘 新增特別電燈擔

久蒙歡迎最著名才 眞實一藝 唯女子蘇灘

王美玉 王寶玉 王愛玉

施筱雲 古裝蘇灘

周筱虹 女子雙簧 乾坤蘇灘

蔣婉貞 玉部集全體女子蘇灘

金士芬 新發明破天荒完全女子古裝蘇灘 金士琴 金雪珍 金士芳 金美艷 金士芸 外加滑稽戲迷雙簧

王彩雲 王美雲 張鳳雲

冷西貴

海泉月娥

少蘭 丁婉娥 男女合演 改良申曲

王筱新 改良申曲男女合唱 王鳳珍 王雅琴 趙月珍

花月英 顧泉生 花月紅

馬金生 改良申曲 男女合演

筱桂蓀 乾坤 蘇灘

陸嘯梧 遷移聲明 滑稽宣卷 改良唱春

趙中山 男女戲法

聲舞臺 首先發明 大八提戲 龍飛傳

文舞台 大八線戲

邵文濱 乾坤會唱 風雅申曲

開口笑 由津 回申

陳昌浩 四明南詞 競爭滑稽

王敬文 文武戲法 王福順 甄福貴

張鳳翔 遷移聲明 張玉林 張玉英 童子雙簧 男女戲法

沈易書 南方拉戲

邱聘卿 第一發明拉戲彈戲 筱翠花 大鼓調 兩班

邱勝奎 京都全班 徐鳳山 （文武戲法）（特別口技）

江笑笑 新新獨腳戲 外加 雙簧

吉評三 戲迷 相聲

人人笑 百鳥 朝鳳

田永奎 文武戲法

黃杏珊 戲迷 三簧

毛喬笙 男女表演 改良戲法

歡喜團 中西童子雙簧 四三年紀念大廉價 周杏泉 周慧珍

董別聲 四班合演

胡壽慶 普通價目 十四元八 奉送雙簧 競爭廉價

莫悟奇

科天影 魔術

吳品如 中西幻術 乾坤戲法

王一飛 中西戲法 童子武術

精神團 張冶兒 易方朔

獨腳戲 外加 飛水 王無能 錢無量

鴻江 全球歡迎 大鐵線 八戲 舞臺

霸王別虞姬 全部飛龍傳

狸貓換太子 全部梁武帝

星期團 男女合演 滑稽新戲

著名女子新劉春山 劉翠霞 新劇

劉朱張 子雲 媛媛 美雲

京都邱家班 邱寶奎 文武燈彩戲法 代接家庭影戲

三馬路 榮記大舞台 男女合演

全國歡迎新舊劇泰斗文武唱做全材鬚生兼花臉

# 李桂春

即小達子

念二夜全本鳳凰山（救駕 喫月） 獨木關（挑安 殿窗）

坤角 李桂芳 梅雪芳 張彥芝

念二夜玉堂春 念二夜貴妃醉酒 念二夜捉放曹

---

# 神仙世界

各場參觀 不另取資

今日起門票每位大洋一角

---

神仙世界女子京戲 九月廿二日夜戲目

門票每位大洋一角 場內招待一律女子 各場參觀不另取資

小查蔣李（石）（梅）（艷）石小石劉李（石）（梅）（艷）

（日）玉桂鳳蘭英 叔岩 （夜）玉叔艷芳蘭英

峯芬雲梅石鑫培獻 峯岩大造石鑫培

（戲）伍申會綠弓 鐵劍 香節 查頭 關西 川 三俠結義 劈棺 白袍 鴻鸞禧

---

神仙世界文明新劇 日夜戲目

門票每位大洋一角 場內招待一律女子 各場參觀不另取資

馬恨情 王曼君 王呆公 愼愁紅 王无恐 李曼英 黃鵑聲 李君直 張幻影 王幼梅

廿二日戲 同胞夫妻 廿二夜戲 頭本一串珠

---

我國唱片業異軍突起之 高亭唱片 係南北顧曲家最贊賞者

余叔岩：洪羊洞 珠簾寨 戰太平 空城計 八大錘 狀元譜 魚腸劍 搜孤救孤 李陵碑 烏盆計

言菊朋：法門寺 轅門斬子 汾河灣 法場換子 清官冊 奇冤報 賣馬 擊鼓罵曹 讀表 戰蒲關

（外埠函購請逕向本行分銷處上海南京路望平街口心聲唱機公司接洽）

高亭華行敬啓 庚四 5324

---

三馬路榮記大舞臺男女合演

新排宋代歷史文武奇情特別古裝奇巧機關好戲

# 頭本 鎮國高廷贊

奇女夢鸞出世

排練純熟即日開演 說明書錄下

[illegible]

---

崑劇傳習所 假座徐園 九月二十二日戲

# 十五貫

商贈 殺尤 兜橋 過審 朝審 男監 女監 判斬 見都 踏勘 訪鼠 測字 審豁

---

廣舞台 聘請粵東由新籌船來申擇吉開演

# 羣花艷影全女班

開設虹口北四川路虬江路口

---

新新花園新聲大劇場 門票二角 不另取資

各界來函要求重演

# 頭二本飛龍傳

---

新新花園鐘社男女新劇

楚孫頎 薛瘦梅 蔣呆兒 張大公 宋痴僧 夏天人 葉文英 林雍容 秦哈哈 董天心 凌優優 邵酒現 胡化恨

（日）呆中福 半夜夫妻 （夜）金鋼鑽

---

新新屋頂花園 門票二角 不另取資

新聲影戲 國產影片 佳期

露天影戲 著名長片 青年俠 第七八集

張治兒 精神圖 易方朔

（日）瞎子捉姦 （夜）評理

---

先施樂園大京班 鐘點復舊 廿二日夜戲目

（日十二點起至夜十一點止風雨無阻）

（日）紅鬃烈馬 （夜）十本狸貓換太子

---

先施樂園優美班 鐘點復舊 廿二日夜戲目

（日十二點起至夜十二點止風雨無阻）

筱侯吳朱張花頭二本吳張朱三本

（日）均勝翠笑儂紅艷義 （夜）鐵 翠紅艷笑儂 鐵

培奎雲 俠 劉鳳 劉少舫 張曉霓 金玉山 雲 張曉霓 張美英

八義圖 投軍別窰 雙鎖山 翠屏山 公雞 公雞

---

先施樂園揚州班

陳姜陸唐呂戴孔陳倪

醉大長錫正才小少萬乃

梅餘貴奎 呂正喜 陸長榮 六蘭福壽

（日劇）藥茶計 （夜劇）白蛇傳

---

先施樂園武林班

楊陳孫楊沈楊韓池魯

福嘯半菊翠紅文君秋醒

壽奎笑英 文榮奎 潘雪艷 才元犟大

（日戲）痴心女

---

新市遊戲場 虹口梧州路 小菜場南

每位門票大洋一角

沈鄒 喻 趙 臧小張張羣 客串 徐陳陳常陳 施施 毛

（快活林滑稽劇） （四明文戲） （維揚班） （改良申曲）

易笑 鐵 林 春桂月美芳 張 菊紅滙海廣 文竹春春 喬

書笑魂 笑 風寶英云會君 桃川泉禮韻亭軒娥 笙

（日）結婚花 （夜）二本文三馬 張祥刺 三位特別 （日）路王家做戲 （夜）假老爺 唱 （日）頭本 （夜）碧綠宏 十三本 華麗 吃人 戲（夜）本 父 人 術

---

更新舞台閘北開封路口

# 修理竣工不日開幕

---

三馬路榮記大舞台男女合演

上選最優等坤角青衣花衫文武鬚生兼工老旦

# 姚玉蘭

念二夜演准 三堂會審 玉堂春

上選最優等坤角二簧花衫文武鬚生小生小丑

# 姚玉英

念二夜投軍回窰

坤角美玉 花艷 容霞 坤角張少仙 坤角姚少蘭 坤角張少泉 坤角小英 荷花 屏紅 金琴 翠月

廿二夜一齊登台各演拿手好戲

---

天蟾舞台 男女合演 九月廿二夜戲 電話中央二二七

（價目注意）特別包廂每位八角 正廳四等一角 二樓花樓一角 三層特等二角 三層頭等一角

魏陳琴劉高白劉 麒 琴 王劉郭董彭劉李

德永秋韻百牡漢 麟 童 雪 芳 芸奎玉志春桐春

奎芳秋歲丹臣 芳官蓉揚珊軒棠

新排三本 新劇四本 華麗緣 初次啟演

---

法租界共舞台 男女合演 九月廿二夜戲

（價目）特包八角 特包六角 頭廳六角 二廳二角 三層三角

林粉馬梁明于袁 王 李張粉馬林

如菊花秀英一艷雨小樓 月 菊花秀英如

心 王小陳徐 鳴芳亭塔 蕙蘭慶棠亭 徐陳小王 心

（蓮花公主） 天門南 子溝 春香鬧學 （蓮花公主）

---

大舞台（榮記） 九月廿二夜 特煩文武員演准拿手好戲

（價目注意）特別包廂每位一元 頭等正廳六角 二等正廳四角 三樓包廂三角

張 張 梅 姚 玉 英 姚 玉 蘭 李 桂 春

少泉彥雪芳 艷 沈 芳 李 林

醉貴芝得張畢翠 芳桂芳樹森 鳳 凰 山

投軍別窰 玉堂春 貴妃醉酒 英至義寶 獨木關

---

大世界京班廿二日夜戲目

邱梁景小曹湯蓋 邱唐湯 李 郭陳善甫馮 張

（日）德俊玉月艷桂天 （夜）德秋桂蓮芬坤 女吽天素瑤卿

成圃峯來秋芳紅 成桂芳 泉 蓮 虹

斷橋 彩樓配 雙獅圖 寶蓮燈 登高 九更天 遊六殿 南天門 白馬坡 武家坡 麻姑獻壽 霓關

---

大世界競社新劇 九月念二日夜戲目 不另取資

黃章劉王 兪 章 胡 張 董張吳王

麗曉滌无 天懷鐵國

霞霞華能 樵翁擁翠君安彩霞 厄玉魂香

（日戲）金陵俠妓 （夜戲）前本刁劉氏

---

大世界鴻福堂紹興文戲 九月念二日夜戲目

曹沈張姚張葉趙張雪 王 沈兪駱朱李金黃王兪

得九配芳支得雲雪玉 桂存福小泉世半雲福

富霞紅松美寶鳳芳梅 永 春 芳喜林寶奎江奎龍言

（日戲）前本珍珠塔 （夜戲）二本五雲球

---

大世界民鳴社 男女 揚州戲 九月念二日夜戲目

劉文城 筱玉鳳 筱玉英 臧雪 筱梅 筱玉 徐蘭 玉琴 宏選 喬爲樂 筱玉翠 沈筱梅

（日戲）鬧學堂 分玉鏡 （夜戲）大團圓 頭本王清明

---

大世界天韻集南方歌劇 九月念二日夜戲目

吳維新 樊笑濤 張志和 孫雲尚 褚儒飛 曹雅君 陳艷秋 張衛 沈偉 顧儂 朱霞 潘雲 褚延 王雪 黃似 金桂 史玉德

（日戲）一度梅 （夜戲）珍珠塔

---

大世界紹興大班 九月念二日夜戲目

韓張陳徐陳汪胡陳李 胡 金周水林王張周邵王

德六寶家志蛟大金玉 林鳳 潮生花敖興芳龍芝鏡

寶八林官益奎海貴水 水春仙金乾桂金靈桃

（日戲）對珠環 漁樵會 （夜戲）陰陽扇 鳳凰圖

---

# 小世界

各場參觀 不另取資

今日起門票每位大洋一角

---

小世界乾坤大劇場廿二日夜戲目

門票每位大洋一角 全體女子招待各場概不另取看資

劉倪苗富張（紫）（珊） 程 單 續排五六本

（日）臣先龍文林鳳舫仙王勳臣 （夜）艷芳德元 遺落

白石 青山 大朝 烏龍院 翠花 馬湖 宏碧緣

---

小世界愛華社新劇念二日夜戲目

門票每位大洋一角 場內招待一律女子各場參觀不另取資

▲日戲▼ 孤兒復仇記 ▲夜戲▼ 梁祝哀史

---

小世界九月念二日影戲

門票每位大洋一角 場內招待一律女子各場參觀不另取資

商務印書館出品 十本 大世界愛情片

# 好兄弟

▲時間▼ 新劇場 五點半至六點半 十一點至十一點半 京戲場 十二點半至二點 六點半至七點半

---

# 笑舞台

電話中央三五一五

念二夜開演

上海三女子

預告新編北京實事

梅蘭芳遇匪記

# 中央大戲院

電話中央七五七一　每逢星期三星期日換片

今日開映三次

◉時間◉ 第一次 下午三時　第二次 五時半　第三次 晚九時一刻映唐皇遊地府 休息時演唐夫人

天一青年公司新出巨片

四大名片之一

## 唐皇游地府

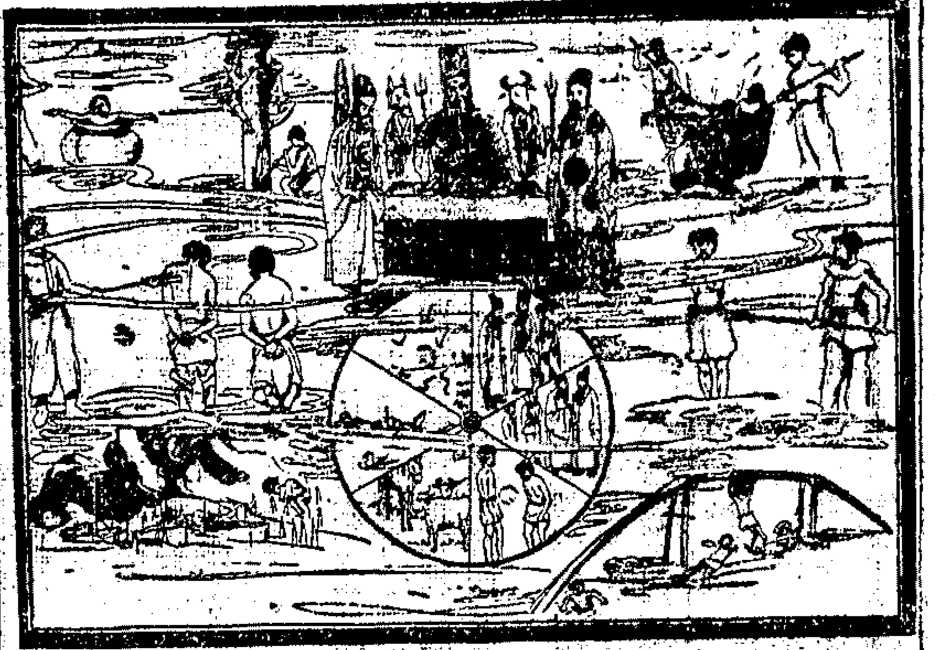

天一青年公司前年攝「新茶花」「女兒國」「大破黃巾」及「唐皇遊地府」四大巨片。前三片業經次第開映。受各界熱烈歡迎。今「唐皇游地府」一片定於本星期一開映。與前三片相同。規模之宏大。及資本之雄厚。佈景之奇特。結構之新穎。更勝於前三片。片中有天宮龍宮大殿寢宮御花園陰間十殿奈河橋血污池望鄉台孽鏡台陰陽河孟婆亭及炮烙刀山油鑊沸湯畜牲割舌等十八層地獄。六道輪迴。稱為影片中從未有過之新景象。較「詩人游地獄」等片更有可觀。愛觀佳片者。請勿失之交臂。

## 特煩天青劇社

第四次復演名劇

## 唐夫人

今夜晚場開演

天青劇社「鐘聲」「唐夫人」二劇。自公演後。轟傳遐邇。連次復演。座皆為滿。有「不看鐘聲。不算」之概。唐夫人一劇。為時人之甚。動人人之。夫人三次後。仍要求連數復映。團體來函。特再演第四次。復演之與唐皇遊地府一片同日開映。與諸君相見。

價目 日戲 四角 六角 八角　夜戲 六角 八角 一元

# 新中央大戲院

電話北二二三二號　每逢星期三星期日換片

日戲三點鐘 五點半　夜戲九點一刻　日夜共映三次

價目 正廳小洋三角 樓廳小洋四角 包廂小洋六角 日夜一律 幼童減半

祇映今明兩天各界請早

空前神怪武俠電影

一九二七年再版新片

著名武俠明星 范朋克 生平第一傑作

## 月宮寶盒

片中加印華文說明

# 卡德影戲院

電話西八七八二號　星期三准映白芙蓉

(日戲)三點鐘　(夜戲)七點鐘 九點鐘

(日戲)樓下二角 樓上四角　(夜戲)樓下三角 四角 樓上五角

華劇影片公司武俠愛情滑稽機關新片

## 山東响馬

主演 張惠民 吳素馨 周空空

# 中國大戲院

電話北四九八五號　星期日准映新茶花

日戲三點鐘　夜戲七點鐘 九點鐘　日夜三次

◀價目▶ 樓下二角 樓上三角 日夜一律

華劇影片公司最新唯一武俠冒險愛情巨片

## 白芙蓉

導演 張惠民　主演 張惠民 吳素馨 阮聖鐸

# 中華大戲院

電話中央九一六六　星期三准映美人計

日戲三時起　夜戲七時起 九時起

(價目) 日戲 (下樓)正廳二角 (上樓)樓廳三角 包廂五角　夜戲 (下樓)正廳二角 (上樓)樓廳四角 包廂六角

天一青年公司古裝神話香艷影片

## 西游記之一 女兒國

主演 陳玉梅 倪紅雁

# 世界大戲院

南北寶興路青雲路　星期日准映血淚碑

價目 正廳二角 樓廳三角 包廂五角

日戲二點半　夜戲六點鐘 八點鐘　共映三次

注意：本院為優待顧客起見特發售全年通用優待券每本七張售洋一元凡持此券者不論樓上樓下隨時可入座

天一青年公司最新出品愛國時裝影片偉大軍事寫名片

## 新茶花

主演 張織雲 倪妙玉 王元龍 汪福慶 胡蝶 倪紅雁 譚字如 金玉如 魏鵬飛 傑作

# 虹口大戲院

虹口乍浦路口 電話北一四八　每逢星期一星期四更換新片

今天日夜開映三次

今天日夜開映

## 老廠主

The Siege

◀時間▶ 第一次下午三點鐘　第二次晚七點一刻　第三次晚九點一刻

價目 樓上三角 樓下二角 幼童減半 日夜一律

# 百星大戲院

明月公司　老靶子路福生路口

今日最後一天開映

## 黨人魂

價目 (日)樓下九角 樓上一元半　(夜)樓下一元 樓上二元

時間 (日)下午三時 下午五時半　(夜)下午九時一刻

音樂 本院敦請歐西音樂班十餘人並西女歌唱

幸勿再為錯過

十月十八日換映名貴香艷新片

大導演家劉別謙名導劇

巴賴尼格萊女士主演

## 禁宮艷史

預告

Pola Negri in The Earnest Lubitch Production "Forbidden Paradise"

本片價目 (日)樓下四角 樓上八角　(夜)樓下六角 樓上一元

# 恩派亞戲院

電話中央七〇六二　星期三准映女兒國

霞飛路八仙橋

大陸報稱為與外國影片爭勝之中國影片

## 風流少奶奶

富有藝術價值之歌舞劇

## 三蝴蝶

[illegible]

時間 第一次下午三時 風流少奶奶 五時演歌舞　第二次 下午五時演歌舞 五時半映風流少奶奶　第三次 晚九時一刻映風流少奶奶 休息歌舞表演

價目 日夜一律 正廳四角 樓廳六角 包廂一元

# 上海大戲院

◀北四川路老靶子路北▶

今天日夜開映　日戲三時 五時半　夜戲九時一刻

滑稽大明星開登傑作

## 最後之勝利

Buster Keaton in "Batterling Butler"

價目 日戲 四角 六角 八角 一元　夜戲 六角 八角 一元二角 一元半

# 北京大戲院

北京路貴州路口 電話中央七四一〇

今天日夜開映；日戲三時 五時半 夜戲九時一刻

雪泥 卓別麟 傑作

最大戰事滑稽影片

SYD CHAPLIN as OLD BILL in "The Better 'Ole"

Based upon the play by Bruce Bairnsfather and Arthur Eliot

Directed by CHARLES REISNER

WARNER BROS PRODUCTION

全十大本 戰地之神 一次映完

本片自首至末充滿笑料且皆新穎別緻令人見之捧腹不止描寫沙場生活淋漓盡致戰地寫真驚心動魄與「從軍夢」影片各有千秋（請預購戲券俾免臨時擁擠）

價目 日戲 正廳小洋三角 樓廳小洋六角 花樓小洋九角　夜戲 正廳小洋四角 樓廳小洋八角 花樓大洋一元

# 卡爾登影戲院

今天日夜開映 (時間)下午三時至九時止連映三次 (晚間)九時半開映

戴維絲女士傑作

五彩宮闈香艷愛情佳片

## 巾幗英雄

A Metro Goldwyn Mayer Picture

Directed by SIDNEY FRANKLIN

Marion Davies in "Beverly of Graustark"

Cosmopolitan Production

本片為最新名片之一由嬌艷女明星馬利安戴維絲主演表情細膩令人魂消並喬裝男子手儀俊逸雅謔解頤門劍一幕尤屬精采末段配用五彩天然色攝製皇宮鑾殿玉琢金鑲五光十色絢麗奪目

十九日（星期三）起開映 戰事偉大影片

## 戰地鵑聲

# 奧迪安大戲院

今天日夜開映三次

古裝宮闈滑稽香艷愛情巨片

## 深宮春夢

桃樂賽甘熙女士生平最得意傑作

BRITISH NATIONAL PICTURES, LTD. Present DOROTHY GISH (Courtesy of Inspiration Pictures, Inc.)

[illegible]

SCENARIO AND DIRECTION BY HERBERT WILCOX

a Paramount Picture

in "Nell Gwyn" BY MARJORIE BOWEN

時間 下午三時 五時半及 九時一刻

價目 ▲日戲▼ 樓下九角 樓上一元二角 一元五角　▲夜戲▼ 樓下一元 樓上一元五角 二元

# 孔雀東華戲院

法租界霞飛路四百八十六號

今天日夜開演二次

最宏偉的寫實派佳片

## 好萊塢電影外史

Alex. Carr & Geo. Sidney in "In Hollywood"

時間 (日)五點半 (夜)九點一刻　價目 (日)四角 六角 八角 (夜)八角 一元

# 城南通俗影戲院

大東門南小南門北　每星期換片二次

▲今天日夜開演▼

明星公司出品 十大本 中集

## 梅花落

[illegible]

▲價目▼ 二角 四角 一元

# 共和影戲院

西門外方浜橋　星期二星期四星期日換片

今天日夜開映

尚武偵探機關長片

## 神怪錄

第十五十六集

加映最新滑稽笑片四本

時刻 日戲二點半起 夜戲七點九點半

特別包廂每位大洋三角 普通每位大洋二角 月樓每位大洋一角 正廳幼童減半收費

# 中山大戲院

院址虹口四卡子橋　電話北五三二一號

▲今天日夜開映

宣景琳 朱飛 主演

## 真假千金

明星影片公司出品

樓上小洋三角 樓下小洋二角

第一次三時 第二次七時 第三次九時

# 新閘北大戲院

新閘橋北 蒙古路口

▲今天日夜開映三次

開心影片公司出品

## 千里眼

九大本

樓上大洋二角 樓下大洋一角

第一次二點半 第二次六點半 第三次八點半